(日刊)(大同元年七月廿六日第三種郵便物認可) 康德八年(昭和十六年)四月廿五日 THE SHENG CHING SHIH PAO (星期五) 陰曆辛巳年三月二十九日 第一萬一千一百四十八號 (一)

盛京時報

晚刊 四月廿四日發行

希王蒙塵克烈達島
首都亦聲明遷移
各地作戰軍全部棄戈請降

【雅典二十三日電】當德軍精銳部隊猛進擊之前、今希臘首都雅典陷落爲期已迫、希臘國王高爾基奧斯二世二十三日聲明首都雅典移向克烈達島之基地之旨、

【又電】希臘國王高爾基奧斯二世、二十三日聲明移首都於克烈達島之旨、繼此更聲明擬將哈布洛斯皇儲及政府移向克列達島、希臘政府有始終繼續該島完成戰爭之覺悟、

【羅馬廿四日電】據達到當地之情報稱、希臘國王高爾基奧斯世、二十三日終於攜同哈布洛斯皇儲並政府首腦部、脫出雅典向克列達島逃亡云、

【柏林廿三日電】艾匹魯斯地區之希臘軍、二十三日業已降伏、而殘餘之希臘全軍亦向德軍司令官李斯特將軍申請降伏、目下兩軍向似進行交涉中、如料巴爾幹之戰局亦將於一兩日中、在德軍之完全勝利而終結云、

【又電】艾匹魯斯地區之希臘軍、終於二十三日降伏云、

【又電】希臘北部馬格度尼亞地區、之希臘軍已於二十三日早朝對德軍申請降伏、據可靠之情報稱、推定其兵力總數爲二十萬、至於英軍、目下由希臘以輸送船爲總動員繼續向克列達島方面、後退中、德軍遠遠對彼追迹而加以猛爆、英兵員之損害似爲莫大云、

檢討地方人事運營策
各省科長會議今舉開

對于地方人事之運營及地方職員之教養訓練以及市縣吏員制度屢次協議或懇談之各省人事科長會議、已於二十四日午前九時三十分在國務院會議室擧行、中央側經岡本地方處長星子人事處長、各部局人事科長等出席地方側有鈴木元奉天人事科長以下各省人事科長、櫻尾新京特別市庶務科長等到會、開會後、首爲岡本地方處長之訓示、繼則地方各關係人事事項之種種質疑實行應答云、

國務院會議
通過兩法案

第十六次定例國務院會議、已於四月二十三日午後一時三十分在總理官邸擧行、通過議案、

一、毛皮皮革類統制法修正之件、

二、航路標識法、

兩教授調動

四月二十三日第十六次定例國務院會議裁決人事如左、

(廣島文理科大學教授)福島政雄 任建國大學教授叙簡任一等

林野局技正玉手三棄壽 兼任奉天農業大學教授叙簡任二等

驚嘆經濟統制
德使節團長離滿談

沃爾達德德國經濟使節會乘二十三日午後五時十分開之『望』號快車向東京起程、於車中與相送之記者談話如左、五日之居京已達到目的、余對于獲得滿德經濟提攜確立强化之信念、甚爲喜悅、親見滿洲國之經濟開發之現況實令余驚歎、如資源之豐富尤爲農產資源之富饒、更使人驚訝、且如以特殊會社開拓之統制方式、實有趣之進行方法、對共運用余料必經指導者相當之努力、德國幷無此種制度在原則上大抵、個人之能力從事、苟欣亦有之則對于特殊之產業、不得受國家之統制也、三十年來德國始終由滿洲輸入大豆、目下大豆多用於食料或油脂料、但據吾想將來不能利用於化學工業、美國之大豆耕作、最近已見增產、將來故滿洲大豆與與國大豆將來恐有競爭之虞但由共質量或價格等觀、於世界則滿洲之大豆、猶無出其右者、茲蓋余所確信者也、德國之統制經濟蓋自大戰前始此種統制只按由統制所生之必要者實行、如利潤統制、爲免除不均之弊計、對于利潤者乃課以重稅、對其負擔務求均衡云云、

佔領拉米亞
德大本營發表

【柏林二十三日電】突破歐林波斯山脈之德軍主力、沿鐵道沿線南下、佔領距格林特海峽六十公里之拉米亞、與意大利軍協力、將艾匹魯斯地區及馬可得尼亞兩地方之希臘軍包圍中、而艾匹魯斯地區之希臘軍、二十三日午前二時、遂無條件降伏、此旨乃二十三日午後零時三十分由德軍大本營發表者云、

希軍總司令官
亦無條件降伏

【羅馬廿四日電】據史官、已倩愛畢爾斯及瑪格逃伐尼通信得前線報道、庞尼亞地區希臘向德意云、巴巴克斯希臘總司令軍、無條件求降矣、

英殘軍陷危境
遭意追擊漸不能支持

【紐約二十三日電】據二十三日之雅典情報謂、以希臘軍之降伏、英殘軍似已有陷入危機之趨勢、蓋意軍連日進攻、幷未受得何等之抵抗、因得以向克林忐海灣沿岸方面南下、而對敵加以猛攻故撤退至雅典及愛琴海岸港之英軍共爲意軍攻破之事實、已不可掩蔽、而漸次曝露、目下英國已現出不顧武器之裝備、而一味與追擊之意軍抵抗之狀態、且連連退却、日見其戰力大有不支之概矣、

降伏條件
意大利軍特別發表

【羅馬二十三日電】意大利軍司令部特別發表曰、希臘軍降伏條件成文、

一、意大利阿爾尼亞軍司令部及德希臘派遣軍司令部、受理艾匹魯斯及馬可得尼亞之希臘軍之申請無條件降伏

一、視艾匹魯斯及馬可得尼亞之希臘軍爲捕虜、

一、艾西魯斯及馬可得尼亞之全意大利軍捕虜立即對意軍解交、

一、軍事行動終了後歸於希臘軍全將頭之解放、約以考慮、

一、武器皆視爲戰利品、

一、希臘軍停戰、

一、通過艾匹魯斯及馬可得尼亞或發自該領地之空路海路交通、一時停止、

一、希臘軍爲與德意代表國議和降伏條件之細目、任命委員團、

一、意大利、希臘兩軍之停戰、自四月二十三日午後六時起實施、

一、關於降伏之協議會、二十三日在薩洛尼迦擧開、

德軍窺雅典
距五十公里

【羅馬二十三日電】據意大利國民日報二十三日報道之戰況稱、德軍已迫近距雅典五十公里之地點、英軍已自匹留斯港以及希臘南部諸港陸續乘船開始退卻云、

奇襲浙東沿岸登陸
奪霞浦島張市
柴橋與要港穿山相繼攻破

【鎮海電】前於二十一日由〇〇出發之海軍陸戰隊浦部部隊精銳、出敵意表之外、二十三日拂曉對鎮海南方、浙東沿岸奇襲、敢行敵前上陸、突破一千米之泥濘地帶、流血上陸成功、午前十時半占領霞浦島張市(鎮海南方十八粁)、繼續進擊中、

【浙東沿岸電】廿三日朝攻克鎮海南方霞浦張市之海軍陸戰隊浦部部隊、更繼續猛進、同日午後三時二十分突入柴橋、鹵獲莫大軍需品、午後五時半占領浙東沿岸密輸港穿山、

【穿山二十三日電】義與陸海精銳鎮海、寧波作戰相呼應之日本海軍陸戰隊精銳浦部奇襲部隊、爾鎮海地區背後、掃蕩殘敵並期完全封鎖援蔣路線、突於二十三日早朝、由鎮海東南方約十五粁處之娘娘廟東側沿岸奇襲上陸、海岸一帶、有約五一粁之泥濘地帶、上陸將兵膝爲之沒、但仍勇猛進攻、是時海之空軍飛來、敵兵大潰、午前七時傾全員無血上陸成功、更未少息、即向腹地進擊、午前十時半確保霞浦張市、午後三時二十分更突入敵百九十師應下部隊、分駐之柴橋、鹵獲莫大之軍需品、更繼續進擊、午後五時半占領浙東沿岸有名密輸港穿山矣、

鳳凰山下登陸
克全岩岙猛進

【溫州二十四日電】原田、鹽田兩部隊於二十三日拂曉、對溫州西方八公里處崖山地有追擊砲之有力敵兵、與海鷲部隊緊密協力下、開始攻擊、敵於全岩岙構築堅固陣地頑强抵抗、激戰十小時、是時日軍佐佐木部隊、於該地上流江、機雷群、突破距二公里處之鳳凰山下敢行敵前上陸、對敵兵前後猛烈挾攻、午後四時敵遂潰亂、日軍占領全岩岙更急追敗敵中、

歡迎松岡 近衛首相率諸閣僚與外相乾杯接風

英兵紛紛急撤
雅典大亂市民憤慨

希臘軍潰逃

【羅馬廿四日電】繼艾匹魯斯及馬格度尼亞兩地區之希臘軍降伏後、又傳有希臘全軍申請降伏之說、又據羅馬情報稱、希臘軍、受德快速機械化部隊之急追、由拉米亞撤退、以雪崩之勢衝雅典向波約洛及亞齊加地方潰走中云、

【羅馬二十三日電】據得自薩洛尼迦之報道稱、因德軍猛烈進擊而敗走之英軍、爭先乘船在雅典海口匹留斯待機中之多數輸送船、目下陸續由希臘撤退、其數已達八萬以上、惟威爾遜英遠征軍司令官、命令少數部隊殘留希臘、其他英軍撤退、故殘留部隊希頑强抵抗中、希臘國民對於英軍之逸早撤退頗爲憤激、尤其匹留斯市民之激昂、更不知所措、事態幸由於官憲之阻止、事態漸呈收拾之狀態、又英軍當撤退之際、恐食糧並軍需資材陷於德意兩軍之手、而加以燒却破壞、故雅典、現出食糧窮乏、與無政府之狀態云、

德機又襲英本土

【柏林廿四日電】德軍司令部發表

一、德空軍大編隊、二十二日夜又復大擧猛襲英本土、反覆猛爆各地之港灣、特於普里馬斯軍港、使港灣及市內各處發生大火災、

美勸松岡往訪
對日輿論漸希望兩國接近
報紙力倡應相瞭解

【紐約廿三日電】松岡外相歸國前後、美國朝野擬請松岡外相訪美之氣運、漸次增高、廿三日之紐約勃其特報亦揭社論、慫恿松岡外相訪美、所述如左、

松岡外相依視察美國國情之目的、亦當訪問美國、果目美日關係爲東洋當前之最大問題、日本不完全明瞭美國之情勢則不能解決也、

日蘇中立條約
御前審議可決

【東京廿三日電電】於之日蘇中立條約、其御諮詢案於廿四日開會之樞密院全休委員會審議、當日午前十時在宮中樞密顧問官室開會、樞府側由鈴木委員長以下除金子顧問官因病缺席外、全體及堀口書記官長出席、政府側由松岡外相、東條陸相、及川海相、平沼內相、柳川法相、鈴木定直院總裁、村瀨法制局長官以下關係官出席、由松岡外相對

一、條約之內容、及調印經過、

一、因此條約對於經濟關係條約之影響、

三、訪歐中、外交交涉之顛末、

四、於重慶政權之政府方針等作詳細明報告、

一、該條約之事項及於外交之重大影響、

各顧問官自各角度愼重且眞摯質疑、午後會議續開、質疑告終、求政府側退席、決定委員會之虞後、即伺宮中御時宜、仰天皇陛下親臨下、在宮中東溜之間開臨時本會議、政府除首相外全体閣僚出席、由鈴木委員長報告全體委員會之審議經過及結果、愼重審議後、滿場一致可決御諮詢案、政府即日乞御賜下諮詢案、再奏上仰御裁可、該條約締結之國內手續於茲完了、

海軍啓開閩江
福州水路復舊

【福州二十四日電】日軍對于確立福州南台之治安或掃蕩於進攻馬尾與港轉往福州之唯一通路閩江沿岸之殘敵等、已告成功、與此所應之海軍部隊其後復繼續通工作、如開通金牌、閩安鎮、馬尾等等水道防禦要塞等、開刻已蔵事、及二十二日午後乃一以番艇開至南台碼頭、於是福州水路完全恢復矣、

進佔奉化縣城
新登陸軍奪慈谿全境

【寧波二十三日電】與溪口攻略相呼應南進中日軍楠本、岡部、市川等各部隊、二十五日午後四時半將敵後方之軍事據點奉化縣城、完全攻略、

【又電】對由寧波敗走之敵兵向西南方急追中之日軍楠本、大橋、市川、岡部、森田、友野、小林等、精銳、二十二日早朝攻陷溪口鎮主力向南方猛進、蹂躪溪口鎮與奉化間山岳地帶之堅固陣地、朝來一齊猛攻奉化、午後四時半完全攻克、續向〇〇万面猛進擊中、又鎮海西方沿岸、上陸後即開始西進之關根、中平快速部隊、二十三日午前八時半突入寧波西北方、要衝慈谿一角午後三時五十分完全占領、一部更對敗走之敵向〇〇方面追擊中、

在四周開始掃蕩

【寧波電】以溪口鎮及奉化縣城爲目標、以怒濤之勢進攻之日軍楠本、岡部、森田、中平等各部隊、克服溪口鎮後、復移主力南進、及二十三日晨、乃對於奉化縣城西北方高地頑强抵抗之敵軍、加以猛攻、空軍則由小野等精銳部隊以機關槍反覆掃射而與砲隊之轟擊相應、因敵以爲日軍所至服、森田部隊於是日午後六時半更乘隊占據此等高地、此外尚有岡部部隊之一部、攻入奉化縣城、自午後四時半遂完全克服該地、聞該部隊刻仍於四周繼續掃蕩中、

福建各部隊戰功

一、建川部隊交戰敵兵力約一千、遺棄屍體百四十、捕虜三十(內將校四)重機四、自動步槍百八十八、各種彈藥共他多數、

一、高木松田、中村各部隊交戰敵兵力約一千、敵遺棄屍体百五十、捕虜三十二、鹵獲品步槍百十四、追擊砲一、各種彈藥八萬、

美民危慮時局
羅大總統强作鎮靜

【華盛頓二十二日電】最近英大總統或國務長官會見之記者團、均提出對于現在國際政局究宜如何觀測之疑問、目下於希臘之英軍已連連演成敗北之勢、如塘凱爾克之戰、已被及蘇彝士運河及伊拉克、而德軍已有迫至直布羅陀之趨勢、故其提出廿種疑問、雖頗兀突、實則幷非偶然也、而觀美國一般之氣焰、對于戰局仍亦頗爲震撼、致抱動搖之感者甚多、

今日蘇中立條約成立、爭共愈遭打擊、即其援英之趨向、亦恐不無搖惑也、而羅斯福大總統前此對其國民之警告即露美國國民對于時局之認識、殊爲缺欠之意、此固出乎其衷也、據目下有力之推測、則謂其體言之、一般對于輸送船護衛問題之輿論尚未成熟也、政府所以擱淺護送問題者、不過爲謀適合時機耳、議會方面、亦有不至認可護送時、概不出動之事實、但通過對等阻止之決議案者之趨向、則並無動靜、而羅斯福總統二十二日會見記者時亦極力廻避輸送船護送問題、而言及此等問題者、却屢現以表示反對日論調之氣燄、如上所述大總統之意圖即在不至樹立較優之計畫時、始終應作際之準備而或停止使用輸送船護衛等名詞而以實際之目前、考慮應出之方法且似對于國內之輿論場力加以指導、然最近或無講求何等之舉動云、

海運委長提出
外船徵用案

【華盛頓二十三日電】美下院海運委員長卜蘭德氏二十二日對下院提出予政府以徵用美國水域內繫船中者無論任何國船舶權限之法案、此外日羅倫古務次官補於該委員會之證言時、亦曾附言、徵用外國船並不違反國際法云、

齊亞諸外長
會見希總統

【羅馬廿二日電】爲協議德意兩國應付巴爾幹新秩序之方針、而赴維也納之齊亞諾意外相、廿日與李賓托洛夫德外相同席、會見希總統、擧行種種懇談、廿、廿一兩日、復與李賓托洛夫德外相長時間協議數次、廿二日午後出發歸國云、

英登陸成功
埃及、利比亞境

【倫敦二十三日電】據英那伊爾軍廿三日發表謂、英軍已成功距埃及利比亞國境十數公里之比亞弗伊・巴爾吉亞之敵前上陸、里比亞、特拉基亞戰線之英軍屢屢敗退、已敗至西吉、巴拉尼、然猶有一部英軍、死守特布魯克、蓋該地之陷落、關係亞歷山大之運命、莫有重大意義、故英那伊爾軍爲救助被包圍於特布魯克之友軍、而自十九日夜迄二十日朝、敢行巴爾吉亞敵前上陸云、

晚刊二大張

輕重淋疾 一服即効

抱含分子最新純化學治療劑

包裝 二〇片 一〇〇片 五〇〇片 有名藥房均有出售

萬有牌 烏魯日爾片

世界的化學治療劑「蘇爾弗明」因有對於雙球狀細菌(即是淋菌)以及化膿性諸病菌之強大殺菌功能、是今舉世所共認之實事、然而、至今因其服用上之種種異說至今未得化學元素原來的美滿效果、乃如服用大量之所謂衝擊治法、又如長期服法等、均皆於其結果、未收完璧的成果、擧有發生各樣副作用之弊。

本行早已鑑及於此、經多數臨床實驗的研究、遂茲完成至純「蘇爾弗明」之混合劑「烏魯日爾片」因之於所有化學製品中、獨有本劑、方於人體組織內、毫無遺憾的發揮化學治療劑原來偉効、將淋菌以及化膿菌、徹底殺滅淨除、且因絕無何等毒害發生、故能縮短治療法期間、必得斷根、而防再發之弊。

適應症: 急慢性淋疾 中耳炎 齒槽膿漏 膀胱炎 丹毒 面皰 蓄膿症 一切化膿症

東京市日本橋區本町二丁目 萬有製藥股份有限公司

出張所 奉天大和區加茂町一五一番地 大連市西公園町四七番地

適應症 胃腸諸症 營養不良 小兒虛弱 產前產後 肺結核

價 錠劑二十五日量・一元六角 粉末三十日量・一元六角

胃腸營養 若素

奉天信濃町十七號 若素製藥株式會社

靖國神社臨時大祭
全國民衆一致遙拜默禱

友邦日本靖國神社臨時大祭、規定本月二十四日起五日間執行、而廿五日又提蒙 天皇陛下行幸、全滿各地亦以 天皇陛下是日之御親拜時間午前十時十五分爲期、參拜忠靈塔或神社、遙對參加聖戰之殉國英靈、衷心默禱、而捧以敬弔之誠意、

又、奉天省公署、當日午前十時、金省長以下各職員、集合省公署、參拜忠靈塔、對於護國英靈、捧敬虔祈禱、

本年語學檢定
要望受驗者注意要綱

欲達成滿日之眞正親善提携、滿通兩國語言、乃係該項行事之基本工作、緣是民生部當局、本此意旨特規定每年一度舉行全國語學檢定試驗、康德八年度之語學檢定申報日期、由三月五日起至四月五日止整一個月間、現在已截止廿餘日、致試日期、滿日俄語由五月廿五日自六月八日止、分別於各地舉行、其詳細日程與試驗要綱、幾經報張與政府公報揭載披露、與由放送局、廣播全國、茲者語學檢定考試當局、要望本屆語學報名受驗者、凡關於考試一切注意事項、務須徹底明瞭、動有馬虎處、可檢閱三月六、七日之政府公報、如再有疑惑時、可逕直接詢問所在地之責任官署、總之務望將一切檢定手續措辦明白云

訪日視察團 今日出發

【哈爾濱電】哈爾濱市此次由滿系有力實業團體組成『訪日商工視察團』一行計爲市商工會理事長張千騄氏外三十九名由市公署商工科長引率、定於二十五日午前七時離哈來、各地豫定五月二十五日歸京、經由京城、歷訪日本、哈云、

〃〃〃〃寫眞說明 時局對策聯盟主辦之時局展覽會、已於二十四日在三中井、以及敎育會館滿毛等處一齊開幕、當日一般前往參觀之滿日市民極形踴躍、（圖即會場前及內中參觀者情形）

確保國防國家人民体力
政府對地方病
設置研究所樹立對策

有健康之民族、始有健全之國家、因之各國對於人民之衞生保健上、無不殫精竭力、以求國人之安全、尤其於幅輿廣大、地勢天氣、具有特別性之國家、於其國內各地方、時時發生特殊地方病、以致使一般醫生束手、而造成個個國家人口增殖上之極大威脅、緣是各該政府、均極力籌謀對策、以期剷除此種弊害、或由政府組成特別機構、或令專門醫生分別擔當研究與治療工作、俾資澈底撲滅該項特殊病症、不使之擴大蔓延、以確保各該國人民之體力、我滿洲國地處東亞沃野天府位置天氣形勢、均古世界優秀也位、向來不知何者爲地方病但政府方面因現正世界風雲緊急之時、處於兵戈擾攘中之國勢、爲澈底達成高度國防國家之新體制、以確保戰時下人的資源於萬全、所以民生部方面、對該項病症於滿洲究竟占有若何勢力、於最近中絕對加以詳細考查、同時並加以妥善萬全之處理、緣我國通化省、向爲各種疫病之淵藪、特如『馬刺利亞』『卡西毋別克氏』等於該省曾經幾度施威、濾核患者致達相當數字、値此全國產業開發、農產物增產、以及諸般建設於急進中而需要大量勞動者時、該項病症、雖與其他各國家、所有之地方病、相差遼遠、但政府認爲如不加以預防、不獨對於國人體力有關、即對一切庶政之發展上、亦不無障礙、政府當局有鑑於此、所以民生部方面決定由本年之最近始、對該項行事將積極講求永久萬全之方法、併施以澈底對策（或許於各該當地設置地方病研究所）從事積極研究與治療、以期澈底達成高度國防國家體制、藉以促進諸般政務、一齊無碍之發展云、

警察署長會議
協議改革事項

奉天市警察局、爲謀各署警務行政向上邁進並應興革事項之討議、於月之廿五日上午十時、在該局會議室、招開署長會議、由王局長、豬苗代副局長以及各科長出席下、共同協議指示、諮問、懇談等關係事項云、

登錄寫眞展 在國都舉行

弘報處主力之第一回登錄寫眞展覽會、於廿三日午前十時假總務廳講堂舉開、其中陳列者皆優秀作品八十餘點、指將出品於本月末全滿各主要都市巡廻展於『滿洲自然』之範內有天賞作品小川傳氏作品『大地』以下多數優秀作品張總理武部長官以下全職員指會參觀、頗爲賞贊云、

利用〃煤液化油〃
撫順警備機飛翔訓練

滿鐵撫順煤礦警備隊、爲衞護煤礦計、經練種種之考慮、決定自廿四日起、凡一星期、實行高射砲訓練、警備隊及全部出動、按此次飛機之飛翔、係利用我國產之煤液化油飛行、蓋誇耀於世界之撫順煤液化事業之日本科學在在發達、且因目下航空用之最高級汽油生產匱豐、故航空資源、亦逐漸富饒、除奉天外、舉凡南滿一帶之人民、均使之澈底認識防空思想而舉行實地教育關於其效果、各方面極爲期待云、

城內警員 演習射擊

城內警察署鑑及陽春天氣清朗、綠遍原野、正適於野外練習之季、故爲健全身心、發揚尙武精神、於今日（廿四）上午十時、全體係員均赴北陵練習射擊云、

推進敎化事業
養成女子生活技能
女子職業傳習所長武殿慶談

滿洲帝國道德會、奉天總分會、爲發揚教化事業、養成女子職業上必要之技藝知識道德、俾使其生活獨立、徹底完成教化事業之極峰、乃於康德六年四月廿日、假本市大南街一段二六二號地址、創設女子職業傳習所、迄今已逾一載、成績堪稱優良、月之十九、二十、廿一日三日間、爲該所二週年紀念良辰、同時舉行展覽盛會、藉申慶祝、數日間之參觀仕媛、竟達數萬、頗極一時之盛、記者爲欲明瞭其創始經過之概略、當展覽會閉幕之次晨、蒞所參觀、頗感滿意、經所長武殿慶氏招待之下、始盡悉其底蘊、武所長談話如次、

歸人創辦之動機、固本諸教化事業之推進、然促其成者、實順應道德會創始人王普人鳳儀之遺囑『遍地黃金』主義、歸等再四斟酌其寓意、始猛然有悟、欲使滿地生金、首以倡導婦女自立、而減卸家族之負擔、基於此點、道德會側始委囑歸人創辦女職業傳習所、經一再之努力籌辦、乃於康德六年四月廿日正式成立、當時學員無幾、機器不全、操辦上殊感困難、多未兒當時社會人士、明瞭所方之眞諦、頻起匪謗、於事務展進、似有阻礙、然同人方面以不屈不撓之精神、仍本諸養成婦女職業之技能、促其生活獨立、達成敎化事業之使命、向前邁進、逐漸突破諸項難關、始有目前之效果、現時所內學生、已屆五期、共約一百三十餘人、作業方面計分七種、如洋服、協和服、婦人服、子供服、編織刺繡等、因爲機器已有六十餘台、所以平均每日出品皆在八十件左右、至於學生畢業方法、採取分班教授、分班實習、分班實際工作三種、以各生之程度爲轉移、於作業之外、尙訂有諸項課程、有講師教授之、而充實其知識道德、如此則於三年畢業之後、不但能生活獨立、幫助家庭、且可爲賢妻良母、家庭社會、實利賴之、歸人深望將此種教化事業、遍佈於全國、以增高女子之獨立性、尙望各方不吝援助以共謀教化事業之發展焉、

大同學院在奉舉行懇談會

大同學院、爲謀一般訓育奎閣之實施、乃自二十四日午後二時起、假省署會議室舉行職員養成機關懇談會云、

電電役員會議
昨在新京舉行

滿洲電電第二回直屬局所長會議第一日、二十四日午前九時半、由廣瀨總裁以下各役員部課長等、新京外七管理局長、新京大連旅順大阪之各養成所長、及東京事務局長等六十餘名出席、在該社第二會議室舉開、首爲廣瀨總裁之訓辭、繼於各部長致詞後、開始議事、以臨同機構改革之今後運營方針及本年度事業計畫、爲中心、熱心遂行協議、至於會議預定至二十六日云、

深更夜行午遇小醜
勇哉卜君負傷捕賊

奉天市防犯協會成立迄今、經官民協力之結果、而不法之徒似已斂迹、社會秩序方面、亦漸趨明朗、然不良之徒、固挺身涉法者、仍有人在、昨（廿三日）午后十一時許、小西關小西國民學校東墻外、突然發現一冒充官吏檢查行人、詐欺殺人未遂之事件、幸被害者、有方以處之始將該犯抓獲、茲將其梗概誌之如次、

瀋陽小西區小西街五段三二號院內（即警房派出所後院）住有卜哲一者、年廿歲、雖無職業、而家道小康、尙能維持現狀、于廿三日午后因事外出、在大東關成友處勾留、當晚十一時許歸家、路經小西關小西國民學校東墻外、因時當深夜、況該處素稱僻靜、路人稀少、卜某正在忐忑前行之際、突由對面躍過一人、身着協和服、雖衣冠不整、而神色堪驚、將卜某截阻、自稱北市場署勤務、立意實行檢查、卜某因居處相隣於警界之情形、略知端倪、因此對來人之行踪、頗爲生疑、當即詢其有無手諜、該人頓現慌張之勢、卜某沉着應付、稱言欲行檢查、最好同赴派出所實爲上策、該人不允、欲待逃竄、而卜某擭住不放、該人於急遽之間、竟由懷中掏出小刀一柄、猛向卜某頸下刺入、卜某未料及此、固自己負傷、奮力將敵人之小刀踢掉、敵人力弱、卒被扭赴警房派出所內、述明始末、得悉該犯爲金鐵鑫、現年十九歲、居無定址、於廿四日晨由分所將該犯解至北市場署嚴訊云、

實施農產集貨對策
省署將決定具體案

奉天省關於農產物蒐貨對策之運營、根據過去之副縣長會議上懇談結果各副縣長歸任後、各進行現地具體案之策定、而基此結論、以俟得省之實施具體案、此新對策之成否則視屯村現地之運營如何而定、故縣現地似亦以頗愼重之態度、對此研究、此實施具體案、乃由於昨今之農家情形而必須緊急立案者、是以定於三十日在省公署開與農合作社聯合會理事長會議、並來月一日各縣開產業科長、合作社理事長會議、由各縣提出之實施方策案、遂行協議、豫定基於該會議之結論、決定奉天省案、

在滿國民校体操 定五月一日放送

爲日本在滿學童訓成之一途、決定以無線電放送在滿教務部所作製之『在滿國民學校體操』、並鋼琴伴奏、將由五月一日午後二時之學校放送時間、自新京中央放送局、向全滿放送、由四百七十二校之全在滿國民學校、一齊作此無線電體操云、

市內奉公隊警護訓練
已經分別實施

依警護體制之一元化、對從來之警護、原由警察、警防隊、奉公隊三者擔當、更經協和義勇奉公隊、以各分區鄰組動員爲下層警護、以此與警察當局、及市衞生隊援助、此警護體制會經種種研究、體二十二日更於二十三日午前十一時在電電三階、作實際的防毒講習、由市廣瀨衞生科長爲講師、實地研究之外、更自午後二時、於市內大和區浪町十五番地十六番地、富士町十五番地、兩地點、實施義勇奉公隊、鄰組之實際的活動、作種種研究、滿系方面在小西區同時實施、

各地氣溫
（廿四日正午・印零下）

地名	氣溫	天氣
奉天	十一度	陰
新京	十一度	陰
大連	十七度	微陰
哈爾濱	六度	雨
齊齊哈爾	一度	雨
海拉爾	三度	微陰
黑河	四度	快晴
牡丹江	五度	陰
延吉	七度	陰
承德	十九度	微陰
通化	十一度	陰
安東	十三度	雨
錦縣	十七度	陰
通遼	—	—
張家口	十三度	陰
天津	十九度	微陰
上海	廿一度	晴
東京	十七度	快晴

煙案 素無正業 密賣被捕

大和區揚武街三段十七號、住戶姜必台、年五十六歲、素無正業、以密賣鴉片爲生、不料事洩、被南市場署司法刑事[illegible]儇、王家圜所偵悉、於月之廿二日午前三時許、至姜某家搜查、當時搜出煙具多件、煙泡七個、煙灰一包、遂將姜某逮捕、經審問後、供認不諱、日下該署正審辦中云、

募集推薦
本報創刊卅五週年紀念事業第一次紀念行事
滿洲卅五景參考

葛根廟
昔日英雄輩出此地 蒙古喇嘛繁盛之區

興安嶺外、高原起伏、展開雄大平野、往昔、席捲中亞遠及歐之蒙雄輩出此地若成吉思汗、忽必烈、阿爾坦汗等皆曾逞其壯志、此無邊草原、固蒙古民族幾代興亡之起源地也、

喇嘛教自傳播蒙古以來、與蒙古民族關係殊深、印度佛教北漸至西藏時、應地方的性格、而形成喇嘛教、十三世紀忽必烈征服西藏時、爲喇嘛教傳至蒙古之始、忽必烈征服吐蕃（西藏）後、自西藏聘帕克巴喇嘛、倡喇嘛教爲朝廷宗教、親歸依焉、共後日見興盛、勢力在蔭隣教以上、迨清朝末葉、清廷以之爲押蒙政策之工具、保護優遇、並與諸特權、於是範圍益廣勢力益張、喇嘛寺之宏大廟宇、偏蒙古草原矣、近今雖漸衰退、但因喇嘛教已深得蒙古民族信仰、信奉誠篤、殆已生命化於彼等生活中央、於今在滿八十餘萬蒙古人中、有喇嘛約二萬二千人、階級在第十位、最高位爲西藏之達賴喇嘛、次位爲所謂活佛、活佛更分轄呼圖克圖、葛根、呼畢魯汗、活佛圓寂之際、以遺言示轉生誰誰、而襲位焉、

葛根廟屬達賚派（黃教）、爲乾隆年間西藏人建立者、分梵通寺、廣覺寺、廣壽寺、天濟寺、慧通寺五寺、梵通寺爲舊哲里木盟公廟、活佛爲錫呼圖克圖、除西藏之活佛及外蒙之哲布尊丹巴外、乃內蒙最高位之活佛也、最近第六代活佛於康德四年圓寂、後嗣尙未決定、現在當住喇嘛五百餘名、廟內有祀歷代活佛之靈堂及活佛殿、廟會、每年春夏舉辦、凡二次、而夏季廟會尤熱鬧、儀式甚繁、信徒雲集、附近列肆交易焉、

自京白線終點白城子、乘濱洲線西北行、時餘可達葛根廟、途中洮兒河細流或左或右、平野如盤、紗紗廻轉、風景雖甚單調、而地平線之雄大、使人感情一變、覺一人之渺、而處無感、油然而生矣、

葛根廟驛、孤立平野中、參詣者絡繹於途、或徒步、或乘蒙古式車、魚貫而進、立驛前、可見廟宇如浮城、立綠草海上、遙見廟白壁爲雙、塔閃金輝、兩翼若棲鴛、頗感環境之表彰美、廟業足下穢土矣、廟前爲泥葉僧房、有事務室、再進爲大喇嘛住宅、室類旅人居室、有

字林、暖爐中焚牛糞、殊刺鼻、喇嘛沙彌能操滿語、而知識都淺、

廟前草原、有當局運來之圖畫、生活必需品、戰利品等展示材料、明民衆啓蒙及增進福利、露天指滿人攤床爲肆、售賣貨、食品等蒙古人或踞或立、共交易仍具原始樣式、善男信女及遊人聶夥、擁擠嬉笑喧嘩之聲不絕於耳、傍有台、演唱衞武技、觀者、大衆、廟前土壁置擴音機、報告跳鬼之節目、跳鬼在梵通寺前庭、大鼓鐃鈸喇叭諸器奏樂中喇嘛着衣戴假面起舞其音樂舞蹈皆怪奇、皆取材於宗教傳說及民族特有之生活者、（圖即該廟喇嘛之一部及葛根廟全景、）

梅毒淋病

△若在春天△最爲汚穢△最易變病△最易重犯△『撲毒丹』治男女各期梅毒軟硬下疳魚口便毒橫痃血痳小便腫痛尿道腐爛膿血淋漓眼臭難聞咽喉腐爛落髮禿梅毒入骨筋骨疼痛瘡疹疥癬或餘毒後犯升天落地及一切梅毒病症一服即愈決不再犯不妨害生育根本治愈眞治梅毒之良藥也藥價十付五元△三元『瀝淋丹』專治男女急慢性淋病五淋白濁風火寒淋毒濁淋瀉尿道疼痒淋瀝便口尿不通暢小便時疼痛尿道破爛流膿流水小便腫腎子腫疼及一切因淋病而起各病無論輕重服後立愈永不復犯照常生育治淋濁良藥藥價十付五元五付三元外埠患者函款購藥 總售處奉天北市場登瀛泉東鄰北樓房便是

玉德堂藥店

至急收買鐵工所

一、地址 於奉天市內與都邑建築計畫無關係之處所
一、徵求事務所及住宅 希於大和區或鐵西區內交通便利之地址
對介紹人絕對謝絕希直接前來接洽可也

奉天住吉町六 奉ビル旅館 五〇九號米倉

撥單失聲明

敝於民國二十年領名告老濤盈字井六號東半方大不新盈字井二號西半方戶地一方撥單二紙坐落東科中旗遂北荒段內哈明隆屯北因歸還兵到着時不愼遺失除報旗署備案外特此聲明作廢

東科中旗舍伯吐 趙百順啓

地照失聲明

敝人以永慶堂頭名坐落通遼一區四村孔家窩堡補固字八八附號省照計地五晌一畝八分前在關內不愼丟失四至東本號西八五南八九北八七號除呈明縣公署補新照外前照勿論何人拾得概作無效

通遼 劉子林啓

俊彥李夢臣弟鑒

由振大銀號荒閉別後數年未通音信弟現在何處營商或在昌黎原籍見報之日通信地址覆信是明因有要事

環嶺南新台子井上上洋行內 董樹人啓

父子脫離關係啓事

啓者鄙人第三子白紹恩現年十八歲數年來飄流失踪杳無音信恐在外滋事行爲越軌有累長親顧與脫離父子關係從此無論其行動如何概與本人無涉茲特登報鄭重聲明

白興岐謹啓

律師飯田嚴張俊武受任王秀生等常年法律顧問通告

茲受任王秀生等委本律師等爲常年法律顧問嗣後關於王秀生等合夥開設之大川印刷所（即前大和印刷局）所有一切權益及各股東之名譽財產倘被侵害決負依法保障之責

事務所奉天市協和街二ノ二五 電四一三三〇五 一心街四ノ三六 四一三二二六

律師飯田嚴張俊武代理奉天市大川印刷所（即前大和印刷局）股東緊要啓事

茲據大川印刷所股東王秀生等聲稱經股東會議決該所經理王仲奮辦事不當應即解除該經理職務請代登報聲明等情據此特爲公佈週知以資存證

事務所奉天市協和街二ノ二五 一心街四ノ三六

吐默特左旗分社遷移阜新市啓事

敬啓者關於吐默特左旗分社長張榮軒由康德七年間即伴隨該旗統合之機將該分社全部遷移阜新城內康寧街西友路兼任阜新市分社推銷本報業務嗣後凡關於阜新城內以及海州孫家灣新邱等地方如有訂閱本報或刊登廣告事宜請直接與張榮軒分社長接洽可也恐未週知特此鄭重聲明

盛京時報社業務局販賣部啓

火燙良藥
武田 家庭常備 如意膏 撒可喜龍（サキシロン）

治愈痔漏淋病

敝人患痔瘡多年初得時肛門刺癢並疼痛偶乾燥每逢大便下血甚多在肛門兩旁長出二個疙瘩內裡有管嗣後又在肛門兩邊長出數個小包疼痛甚劇不到十天包即潰破流出膿血很多瘡口自封自破各處診治時好時犯此病一年比一年沈重肛腫眼破爛數塊痔管流膿流水腥臭難聞行步困難坐臥疼痛大便時更爲困苦成爲痔漏敝人上幾年的診治受盡針刺刀割之苦服藥無數終無功效春秋更重苦悶亦極閱報見有感謝玉德堂男女痔瘡內服斷根藥（滅痔丸）敝看完報即遣人購來兩盒服後很有奇效藥未服完即將我久治不愈的痔漏完全治愈眞是痔漏之神藥再有敝內弟李世林患淋病一年多今年又患破傷魚口並重尿道腐爛膿水淋漓小便時痛澈心脯夜不安眠服藥很多屢治未愈在玉德堂支店買的『撲毒丹』十付『瀝淋丹』十付服後即將屢治不愈的破傷淋病竟然治愈敝等感治愈之恩無以爲報謹將愈病經過登在報端用申謝意並介紹男女同病者購服此藥而同享健康之幸福是敝所願也『滅痔丸』每盒四十付六元五角『撲毒丹』十付五元『瀝淋丹』十付五元治男女各種淋病△外埠患者購藥去信即可△玉德堂藥店在奉天大南街二段八八號支店在奉天北市場登瀛泉東鄰路北樓房便是

感謝人奉天工業區碾發長 田豐年 李世林 同啓

痔漏除根

痔瘡痔漏發源不外乎五臟六腑濕毒熱大腸瘀血流注肛門凝滯不散發起腫痛刺癢或生小肉疙瘩日久生管破爛流黃水及大便下血時好時犯本氏家傳秘方痔漏除根藥善治痔瘡痔漏不動針刀全憑藥力書根化毒內服愈痔丸清淨臟腑濕毒消熱外上麝香化痔散滑炎生肌長肉凡一切各種痔瘡痔漏經用本氏內服外上藥功效準確定能除根本氏爲造名譽起見不惜重資揀選上等珍貴藥料加工配製以救諸同胞患斯疾者除却痛苦也

愈痔丸 每盒十五付 定價六圓
麝香化痔散 每袋四包 定價二圓八角
【外埠函購附加郵費二角】
奉天市小北城門外西頭電車路北 朱國儒處製
發賣本舖 國瑞藥店

虎骨花蛇藥酒
寄費照價加一

主治諸般頭痛及神經痛 頭痛藥 每袋五角每打五圓四角
功能消炎止痒主治乾濕脚氣腫瘍水泡 脚氣藥水 每瓶六角
功能通經活絡開痰止痛主治半身不遂腰腿痠痛口眼歪邪四肢麻木肝胃氣痛小腸疝氣赤白帶下陰虛腎寒等症 大瓶五圓
主治肢體痠痛麻木不仁 虎骨熊油膏 大張一元三角小張八角
功能消滅瘧病原蟲主治冷熱瘧疾 瘧至靈 每袋定價八角

電話(四)二八七〇 奉天市大南關西大什街 老福順堂
鞍山市總代理 春霖堂藥店

歐洲出產最豐富的小國
巴斯克自治共和國

我們知道巴斯克民族的受壓迫、已有數世紀的歷史、他們起初受西班牙中央君主政府的壓迫到了九三一年、又受到右派共和黨的壓迫、直到人民陣線成立、引起了巴斯克人民拚死命和掙扎、他們是根據了民族平等的法則、才獲得了自治的權利、這個民爲民族自由鬪爭的小小巴斯克國、也很被世界各國所重視了、巴斯克是以比斯開哈維坡斯科亞、及阿拉瓦三洲爲國內自治區、名爲『巴斯克人的國家』、全國所佔的土地、有六、八四七方公里、人口共有九十四萬六千人、在巴斯克三洲中以阿拉瓦洲是最貧瘠的區域、本洲有土地共二、九三七方公里、人口十萬六千人、氣候乾燥、森林缺乏、常常是患旱災的、哈維坡斯科亞洲有土地一、八二〇平方公里、民人三十二萬一千人、首都在桑薩白斯坦、此地距離比斯開灣最近、所以風景秀麗、商業茂盛、工廠林立、是個良好的避暑勝地、哈維坡斯亞洲的人民、他們主要職業是農業漁業造酒和園藝、（此地出產蘋果爲著名）並且在這洲內的伊倫有很大的鐵鑛及錊鑛、比斯開是巴斯克的重要的經濟區域、佔土地二、〇九〇方公里、人民有五十一萬九千人、首都爲比爾波、有人口十七萬五千人、比爾波是西班牙北部最大的海港、工商業非常繁盛、和英國有密切的關係、常常有鐵沙從此爾波輸入英國、比爾波附近有大規模的冶金廠、還有配備鋼鐵廠、肥皂廠、麥酒廠、玻璃廠、麵粉廠等鐵鑛在比爾波是非常豐富的在古代已有名、此外比斯開更有大的銅鑛、

以上僅是巴斯克國的概況、雖然在歐洲是個小的共和國、可是一切出產是最富足的了、

世界珍聞及其他

閩南的婦女
集團自殺奇俗

談到閩南的婦女的婚姻、眞有些使我們出不來氣、因爲那地方教育既不發達、又臨近野蠻地帶、所以他們一切的行動、多少總是帶有野蠻色彩、

這種現像要以閩南惠安一帶爲最甚、惠安剛出嫁的新娘、不能常住在婆家、這並不是她不願住、即使她是愛着她的丈夫、爲了風俗也不能住婆家、常年是住在娘家的、有時丈夫親自去接一次回來住上兩三天、抽個機會便又要跑回娘家、這是因爲風俗不允許新娘貪戀新郎的溫情、同時提倡着母女之愛的原故、

這地方女人出嫁得特別早、普通都在十二三歲至十七八歲、十六七歲抱上一個小孩是常有的事、男人是愛少女的、所以新郎往往要用百般方法使新娘多來家住幾次或多住幾天、但結果新娘仍要違反了自己的情感跑回去甚至哭喊吵鬧也要回娘家但待年夜時是一定要來婆家的、

這種現象一直到她生出一個小孩子才停止、如果生不出孩子、也有一生一世是住到娘家的、這眞不像話、

還有一種風俗是她們有一種集團自殺的舉動、如其小姐們在了苦傷而厭世或新娘婚姻不滿便邀彼此找幾位同病相憐而欲自殺的同伴、走在一起去自殺、往往一氣要死個五個六個的、這種惡俗、我們眞有些抱不平、爲甚麼懦弱不自由呢？

失去腿和臂的兵士
發生『幻肢』現象
心理學專家正在研究中

此次大戰、因受傷而斷肢殘廢之士兵、約在十萬人左右、其中被割去腿和臂者佔六萬人不能勤作者四萬人、此種斷肢之士兵有供心理學家研究「幻肢」、即失去腿和臂後、本人仍幻想腿臂仍在、於不知不覺間照常動作、及一感痛癢、始知腿臂早失、此種幻想、每一殘廢士兵皆有、且非常強烈、據專家稱、「上次大戰時、曾見失臂者、保持此種幻覺至今」云、

美國康耐爾大學費特門博士、現正從事「幻肢」之研究、

（寫眞說明）德砲隊在希國行經山麓時、砲車夫使用手鬮、

無線電 今日放送節目

四月二十五日（星期五）

午前

七、〇〇（新京）國歌、建國體操、唱片

七、三〇（大連）初等日本語講座

八、〇〇（奉天）氣象

八、〇一（新京）清晨音樂、告知鋼琴獨奏1、威路呀（魯濱修達因作曲）2、愛ノ夢「第三番」（黎斯特作曲）3、麻則巴（〃〃）

一一、四五（奉哈）經濟市況

一一、五九（新京）報時

一二、〇〇（新奉）新聞

午后

〇、三〇（奉天）竹板快書（一二五）劉公案

來稿

四、〇〇（新奉）新聞

四、二〇（新京）唱片（一）影戲「蘆花計」李秀（二）評戲「一族香醉酒」「筱桂花」「雙蝴蝶」白玉霜（三）新日本音樂1、光輝的太陽久本玄治等2、夢〃3、搖籃曲吉田晴風等、（四）音樂「圓舞曲」水泳

六、〇〇（大連）兒童時間講話奉東日報編輯局學藝部長世界各國之國旗及其表示之意義魏非文

六、二〇（新京）兒童新聞

六、二五（大連）中等日本語講座

六、五〇（新京）生活須知

七、〇〇（新奉）新聞

七、三〇（哈爾濱）講演協和會青少年團哈爾濱統監部民族協和與東亞建設何礎中

七、五〇（奉天）放送小說陽春原作藤森成吉朗讀劉志英

八、一〇（新京）歌曲唱王瑛 邸影俠1、金絲鳥2、綠清流映明月3、花開等朗來4、向前走5、新春伴奏春聲管絃社指揮白春璧

八、三〇（新京）新聞解說

八、四〇（北京）演藝

九、三〇（齊齊哈爾）評詞七俠五義（二四四）

一〇、〇〇（新京）新聞 氣象

一〇、三〇（哈爾濱）梆子大登殿哈爾濱放送秦腔部

象棋焚身

第11局 大連 胡震洲氏選稿 （紅勝）

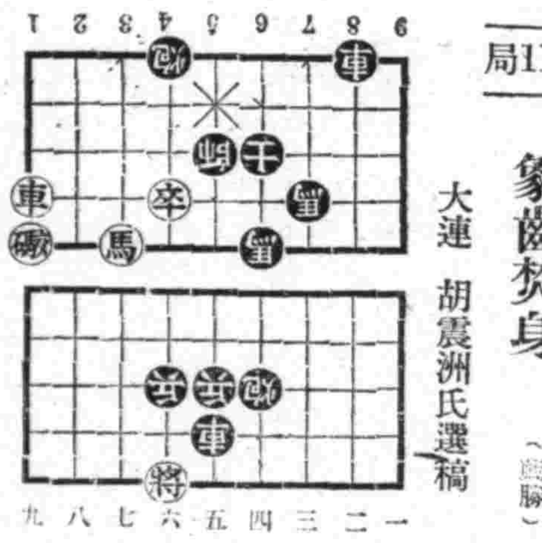

卒六進一、帥五退一、卒六進一、帥五退一、車九平五、帥五平六、車五進三、帥六進一、馬七進五、馬六退五、砲九進三、士六退五、車五退一、帥六進一、車五平四、馬七退六、馬五退三、

胃腸的保障！

欲謀身體康健、必須努力加餐、

常吃仁丹！常吃仁丹！

所謂固本清源、保君胃腸健全、

骨折脫骱傷筋丸血 新式拐杖 消炎活血 止疼散腫 止疼散 跌筋散 正骨丹 跌打損傷 經驗接骨 手術接骱 堅固耐久 現場救急 隨時出診

漢醫 閆顯卿葯房 奉天市電車路第一商場西

補血強壯 延年益壽 補爾多壽（ブルトーゼ）

（主治症）心身之疲勞衰弱 精力之虧損不足 神經衰弱 月經不調 肺癆腺病 產前產後之衰弱 病中病後之虛弱

各埠大藥房均有代售 日滿醫界各大病院常備

總發行處 股份有限公司 滿洲藤澤友吉商店 本社 大阪・東京・京城・上海 B.6

註冊商標 參天堂

紅色健通丸

頑固便祕也 能立刻暢通

參天堂紅色健通丸空前絕後的靈効

特長 因便秘而起之諸症

○味美適口○量少效大○連用不成習慣○小兒老人孕產婦及身患腎臟病或心臟病的人也可安心服用○價格極廉

昨日的痛苦今日的快樂 嗜好鴉片的人也很歡喜

主治 便秘

謹防假冒

發行處 日本大阪北濱參天堂株式會社●各埠藥房洋貨舖等處均有代售

知足者常樂！知藥者常健！

今有各種各樣化學元素劑而爭先恐後的廣告宣傳、故大多人們都知道此劑、能對淋菌性疾患、化膿性各症、可發揮絕妙治療効果之實事。

然而、還有很多的人却不明此劑何故有効、及何種是實在有効之一事、因之不免迷惑宣傳而誤藥以惹意外毒害、故既用藥治病莫不研究自己病狀與藥品也。

此有「阿爾巴基爾」一劑、乃係東亞唯一至高製劑、承受醫家認効、故可說最眞化學劑。

本劑因其成分：即純粹度極高而又其性能優秀無比、故自發揮化學劑原來偉力、即以內服一法能將淋菌、化膿菌等病原菌、直接殺盡、却不發生何等健康組織上之副作用。

以是其治癒現象之發現、非常神速、乃於數十時間後、可見解疼消炎排膿等確効、特別自古難治之淋菌性諸症、不論其症狀之輕重、均可在極短時日內收以暢効。

急慢性淋疾 丹毒敗血症
婦女淋毒症 膿瘍・膿瘡
肺風中耳炎 以及一切化
扁桃腺炎 膿菌性各症

二〇片・一〇〇片 各地藥房均有出售

東亞最初的雙基化學療法劑

阿爾巴基爾（片）

總行 股份公司 山之內藥品商會 大阪市・東京市

【分行】上海市天潼路三〇四號 奉天市大和區紅梅町二番地 北京內三區東四北大街一三四號 廣東市惠愛中路一七五號

●本報文藝徵文三等當選●

黎明 (41)

◇克大作◇胡雁畫◇

綫公館的庭園、綫公
館……
然而她又像在夢里了
她從窗戶跳出來、她忘
拿了她的東西、她又不
想再拿一些另的東西、
月光把她的影子拖在地
上、並不十分清楚、只
不過是動着…像一棵渺
小的榆樹的影子在地上
一樣、又像什麼呢？—
水里漂泊的一棵清新的
萍草。
她好像展開了一條路
這路是寬着的！
月將要落了、星光又
一陣光 明而又 轉爲暗
淡、風依然在吹着那綫
公館庭院的柳枝！

第二章

當秀 姑走出城 的時

只要一種不可抗力的匆
匆！匆匆！
她不知 她在道上走
着、她也不知道她到那
去、去做甚麼？同時從
什麼地方來、她是一個
從病里爬出的人、她是
一個新愈的病人、
她並沒有走過這樣長
的路、來時不過坐着車
把身子交給車了更記不
清來的時候都看見什麼
了、道旁開着什麼花、
花上是否落沒落着蝴蝶
道旁的溝有沒有流水、
然而這 同他却看 清楚
了、
是一個石子路、路旁
正開着一叢不知名的花
在雨後這花更美麗得多
了、到了秋天、然而來

候已是一片黎明了、
出了城 路、並不像
乾溝村的路了、只有
兩條、這城的路、當然
多着的、有的寬廣、有
的平坦、有的崎嶇、還
有的狹小、秀姑從那條
路走呢？她的記憶很好
來的時候是走過那條平
坦的路了、
路子還仍舊、不過時
候已經到了秋天、在蔓
草里、遍滿了野虫的叫
聲、偶爾經過一叢的楊
樹林、風搖動着那樹葉
沙沙响着、過了楊樹林
有幾棵老榆樹、樹上在
棲息、一羣老烏鴉、
當秀姑走到近前時、這
羣烏鴉都飛散了、
時候在晨曦、季節也
是在秋天、風像涼水一
樣的抹在臉上、使人感
到清醒、興奮、秀姑的
步子更拖快了、她不敢
回過頭去、她也不敢望
前面的路、她還不敢再
尋找那來時的車轍跡、

年的春天不是更美麗了
嗎？路旁當然有一條水
溝嗎、這水正是一個由
上流下來的、清得能看
見小蛤螞、在雨後這水
多了些、還不至於流到
路上、所以這路上、只
是濕潤潤的、並污了自
已的鞋、然而這水是不
是從乾溝村隔岸的流下
來的呢？乾溝村的山上
有這樣的清泉嗎？這水
也曾流入乾溝村的江嗎
？這江有人在洗着他的
網嗎？
當秀姑 看不見 這城
影、她的腦袋全部消失
了整個的綫公館、這路
已沒有莽草、花樹了、
只是一 片平原、 還平
原、好像沒有邊際似的
如果還 走上來人時、
也不過是一個黑點、漸
漸這黑點可以看出是個
人了、像石松青詭的那
樣、茫茫的霧、可是這
陸地是江面嗎？是天邊
嗎？

醫學博士 森田資孝先生推獎

頭痛聖藥 腦新

頭痛!!宜速服

腦新如遇頭腦疼痛非常難忍時、頭目眩暈神智昏迷時、或讀書過度精神疲倦時及惡醉宿酒未醒時、倘速服腦新可立見奇効、其効若響、服後三分鐘、頓覺頭目爽快神智清新、苦痛若失、有如夜月秋遊恰有心曠神怡之妙、此偉績爲本劑獨具之特長、且雖連續服用、對於腦神經或心臟胃腸等、決無副作用、亦無影響、孕婦服用亦無害

主治 偏正頭痛・頭沉 頭迷眼花・腦神經痛 神經憂鬱・面部神經痛 宿酒醉・暈船暈車

價目 四包入…二角 七包入…三角 十三包入…五角 二十八包入…一圓 六十包入…二圓 百六十二包入…五圓

荒川長太郎合名會社 新京藥品株式會社

商埠大舞台

星期五早戲
九齡童 懷都關
崔韻笙 羣英會

夜戲六時開演
姚笑艷 (法門寺)
筱九霄主演 三本 孫悟空鬪十八羅漢

魁記 中央大戲院

少李淑芳 八齡童 紅頭山
筱蘭芬 小麒麟 河東獅吼
四傑村 跑 女偵探

本院特別啟事 啟者本院自開幕以來、歷蒙各界諸君好評本園實感謝之至現在又將園重振修理油畫如內新式流通清潔非常本園主人爲歡迎顧曲諸君已見不惜重金禮聘明芳劇團全體藝員捲土重來在本園登台獻技並有京班藝員同場加演黃塊紳鎗上添花珠壞之佳劇也是日請各界紳商仕早臨乃分 本院主人啓

五金 建築 電氣 材料 批發零售價格低廉

世昌隆五金行

奉天市中街路北 電話四、三七二一

鑄鋼製品！

啓者弊社不惜重資購得最新式之電氣爐及一切設備完全又聘請專門技師製品優良而價格低廉不拘多少定期不悞莫不歡迎

東洋金屬機工株式會社

專務取締役 閻承祥
常務取締 工場長 于世祿

奉天市(鐵西區篤工街二段二號) 電話(三)四四七七・四四七八番
出張所 新京市日本橋通六〇番地 電話(三)四一六八・三五五七番

欲裝載重馬車之輻膏到啦價低廉經濟耐久負有市民熱望之死膠皮帶出現了

七製作所爲經濟方使用於載重馬車帶現已開始發賣了並有此種死膠皮帶有左列特點
1 價格低廉特殊美麗
2 富於彈力使用經濟耐久
3 無修補勞力之苦惱
4 比較氣帶載量高出其他膠皮車數倍
5 倘將膠皮帶漏之時還能更換新帶
倘如大宗購入時再詢可也

滿蒙重輪車帶製作所總代理店

東亞印火補 膠皮帶修理 荷馬車用品 膠皮製品製作 批發處

奉天市瀋陽區大西街五段三十五號 電話(二)五四八九番

野村商事

必擦 雪花膏
パピリオクレーム
A 用普通乾性雪花膏者用(男孩用亦可)
B 細性肌膚者寒冷時
C 塗於白粉下能使化粧濃厚耐久
百貨店著名商店均售、樣本附郵四分即寄
東京市麻布區本村町 伊東化學研究所
B14

跌打損傷折骨錯骨傷筋

丁國世傳八代療治無傷、傷者不拘新久者全治 通信必回答

奉天城大南街上頭火神廟西院住

天樂 有声大戲院

城内鐘樓南灰市胡同 電話四一二八一號

四月二十三日 二十四日 二十五日 演 偵探巨片

珍珠衫

四月二十六日 堂堂公演

六集 一氣 湊成 新

啼笑姻緣

藝華公司最新攝製有聲對白哀艷歌唱巨片 情節曲折久已膾炙人口重拍有聲更爲親切動人

標準秋香 李麗華 飾 沈鳳喜 何麗娜
飾樊家樹 梅熹
飾關秀姑 梅琳

長短期優待券一概末兩天有效請原諒

天橋遇艷※目下定情※鞭打成瘋※西山刺劉※

看此一集等看舊片六集

新築落成 歡迎顧客

立本大旅社

諸君久待望的理想旅社開幕了!!

客室寬濶 西式臉盆
清潔衛生 溫涼水道
安全舒適 電灯電扇
招待懇勤 暖氣電話
久持信用 無不完備

大連市西崗新大街南首
電話 營業部(三)五三二七 旅客部(三)三〇六番

光明電影院

城內鐘樓南 有勸業商場門 電話(四)二一八八

二十三日 二十四日 二十五日 公演

新華公司出品 金銀世界 顧蘭君主演

下期演 王先生與二戶東

雲閣電影院

城內 二十三日 二十四日 二十五日 演

大都公司出品有聲巨片 空中劇場

加演滿映一二報 新聞

請注意 偵探巨片 百萬 二十九日演

天光電影院

二十三日 二十四日 二十五日 二十六日 二十七日

華新公司出品 杜十娘 陳燕燕主演

下期 楊乃武與小白菜

光陸 CAPITOL THEATRE

演期 廿五日 廿六日 廿七日

明星公司新拷貝巨片 海棠紅 白玉霜 王獻齋 黃耐霜 主演

加演滿映一二三報

下期 國華公司武俠巨片 小俠女

亜洲電影院

奉天小西關電車道路 電話三七一九一號

廿五日 廿六日 廿七日

華新公司出品 滑稽趣劇 王老虎搶親 童月娟・韓蘭根 主演

下期 湘江秋雨

南市場 國際劇場 GEKIJOO

四月廿五日

藝華公司出品 有聲偵探巨片 百寶圖 王引 周璇 主演

加演新聞 植樹節

明日新片預告 藝華公司有聲時裝 啼笑姻緣 李麗華主演

南市場 國際劇場 電話(二)一六一二一番

肺病吐血 益壽丹 其效迅速

▲從前死於肺癆病的都是冤枉死的目前患肺病的都可以不死 益壽丹治一二三期肺病有藥到病除之功數千年來無藥可醫的肺癆病有了救星

肺癆病不難治 難在不能攻破肺癆菌
益壽丹非奇藥 奇在殺菌化痰清肺理氣功效力

▲肺癆菌繁殖於肺部所到之處便破壞損爛成空洞故極難治癒 益壽丹藥力直接達於患部而殺盡肺菌故無論一二三期肺病均能克奏奇效即無病者亦宜預防先服益壽丹以避免肺病之傳染可保終身無病延年益壽也

定價 每盒十二付國幣七元 外埠函購加郵費二角

奉天市小北城門外西頭電車路道北 發賣本舖 國瑞藥店

遷移墳者注意？

花園式之公墓利用依山帶水之天然風景加以人工建設又兼地勢寬闊交通便利而手續簡捷用費無多可稱爲最經濟最美麗最安適之公墓欲知詳細請台駕蒞事務所接洽或函詢簡章即呈

今於奉天市外距十里小煙台奉撫汽車驛新開闢界外陵

奉天市大西區大西街二段一二八號(必良濼塘對過)

奉天慰靈園公墓事務所

健胃腸 助消化 去疲勞

一、食慾不振 消化不良
一、便秘
一、業務繁冗 身體疲勞
一、脚氣(軟脚病)
一、發熱病人
一、病中及病後衰弱
一、授乳期及妊娠中
一、夏期疲乏
一、乳幼兒發育不良
一、運動競技家
一、神經痛及糖尿病

上述諸種狀態之時、體內必需多量之維他命B1、此時若由强力米太寶靈片以補給之、其効最爲迅速偉大。(詳細仿單函索即寄)

【包裝】100片 500片 各大藥房均有經售

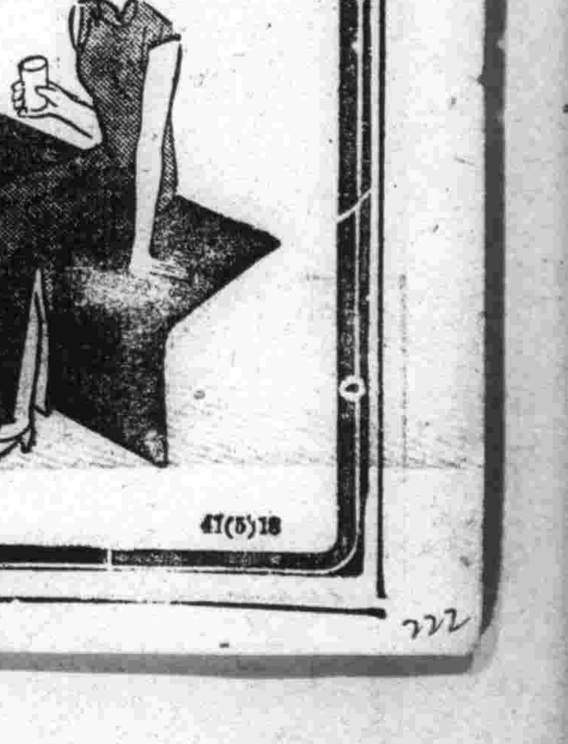

高單位維他命B1劑

强力 米太寶靈片 (メタボリン)

製造發行 武田長兵衛商店 日本大阪市東區道修町
滿洲總發行 滿洲武田藥品株式會社 奉天市大和區春日町

47(5)18

盛京時報

晨刊

光緒卅二年（明治卅九年）創刊

報費 本埠每份每月一元三角 外埠每份每月一元五角 零售每份本埠五分外埠六分 廣告費五號字每行（十一字）一回二元長期另議

發行人 染谷保藏 編輯人 菊池貞二 印刷人 東光明 發行所 奉天市稻田町九號 盛京時報社

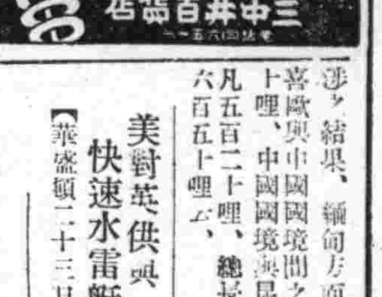

時論

巴爾幹大勢已定

（李雅森譯）

南斯拉夫。以匹夫之勇。作困獸之鬥。乃致國亡師辱。一敗塗地。不得已而縛乞降。請求停戰。斯時也。英見大勢已去。巴爾幹非復囊括之物。於是自圖苟全。鳴金收兵。所遣駐希臘軍隊。竟紛紛捲旗撤去。此一舉。既失希臘一隅。歐陸再無容足之地。而在地中海上。亦因此氣焰頓歛。無復曩日威風。矧希臘不智。猶自揮軍抗戰。英竟釜底抽薪。中道捐棄。而砲火方熾。欲罷不能。孑然一希臘。猶被擲入水深火熱之中。以言信義。使忠於友者。未免心寒。似此劣行。令土耳其目擊於側。正恐兎死狐悲。物傷其類。於今後動態。不無斟酌之處。縱使廹於時勢。義不容辭。必須傾一腔血。奮身抗戰。然而自取滅亡。以為猶哥希臘之續。其孰好耶。總之。巴爾幹之英勢掃地。既成事實。而塵死德手。亦必然之事矣。

顧巴爾幹問題。欲窮究竟。須併地中海。近東及非洲關係。同付推敲。倘僅以德軍制勝巴爾幹半島。而謂歐戰全局之關鍵已破。則機會未熟。殊嫌為時尚早。質言之。巴爾幹之戰。無非一團前奏。繼之而展開者。當為地中海。近東及非洲之捷鬥。設中原逐鹿。德再收綜合之功。則於今日戰局。始奠覇業。以故若干荊棘。尚待刈伐。前途難關。正重重也。

北非戰局。德軍攻入埃及。一帆風順。而東非英軍。尚居優勢。非俟巴爾幹戰局結束。初難分兵赴埃及之助。故欲陷瑞士而倒英兵。坎坷猶比。然非容易。轉觀地中海上。英軍旌旗蔽日。聲勢方盛。欲覆舟破衆。正須脅城一戰。至於伸入近東。主要轉機。端在土耳其問題。預料是重輕。其於國際間影響匪淺。尤以蘇聯關係。諸當審愼。所勞於外交工作者。亦非商量數語所足為功。職此之故。德與英之正面搏撕。與其謂已過去。毋寧謂猶未來也。

夫建設世界新秩序。空前大業也。豈一朝夕所能實現。其成也。胥賴志同道合之諸盟國。相携健鬥。不屈不撓。胼手胝足。臥薪嘗膽。旦旦伐之。乃克以見端倪。以日本立場論。軸心側之制勝於歐洲戰局。固所殷殷企望者。然希望與事實。當截然行分。冀戰勝者。倘見小勝。便忘現實。手舞足蹈。而沉於樂觀。誠此時所最忌也。

（讀賣新聞）

天皇陛下聖駕幸臨

親祭護國戰死英靈

日靖國神社大祭全國虔敬默禱

【東京廿五日電】永嶺、是日畏蒙天皇陛下、聖駕幸臨、護國英魂一萬四千九百七十六具、今廿五日之靖國神社臨時大祭第一日、特於新祭神及護國英靈、親自禮拜、拜聞此日、陛下御軍裝、佩各種勳章、百武侍從長陪乘、排鑾式自動車鹵簿、上午十時、駕出宮城、幸臨靖國神社、過在境內跪座等待奉拜之新祭神遺族席前、特使鹵簿徐行、對於遺族、一一賜禮、受各皇族殿下、近衛首相以下各閣僚文武顯官奉迎、軍樂隊奏日本國歌中、駕抵拜殿前、於加藤臨時大祭委員長先導下、進至祓所、御洗手修祓後、鈴木宮司先導、上登本殿、即御拜座、同十時十五分許、武侍從長奉上玉串、御手恭持向護國英靈御拜、是日、以陛下御親拜時刻為期、全國均致敬虔之默禱、遙致意於靖國神社頭、陛下御親拜既終、仝十時二十分許、自神社啓鑾還宮、

寧波路線遮斷功成

日軍繼續作新行動

餘姚已下奉化附近全肅清

【寧波二十四日電】二十三日午前十時許、由寧波分乘〇〇隻大小舟艇、利用餘姚江之水路、繼續西進之日軍市川部隊、途中於汪子溝附近急襲執拗抵抗之敵約百名、瞬間便將之擊退、更續行舟艇機動作戰、迫近敵之〇〇餘姚（寧波西北方四十公里）對死守該地之敵、與某砲部隊由江上之猛烈砲擊相呼應、敢行敵前上陸、同日午後七時十分遂將餘姚縣城佔領、於是自寧波以八九小時之巧妙遡江作戰、大告成功、一方二十三日午後四時半攻略奉化縣城之岡部隊、早已告終城內之掃蕩、廿四日朝來繼續於奉化附近一帶掃蕩中、於是自本月十九日、鎮海上陸作戰開始以來、以寧波及該地為中心之約四五十公里周圍之敵百九十個師、新編三十四師之要衝據點奉化、溪口鎮、慈溪餘姚、已前後歸於日軍精銳部隊手中、所謂寧波路線之遮斷茲已達成、日軍精銳更擊次期作戰之準備而開始新行動云、（圖為閩浙沿岸要地）

浙贛要衝牌頭鎮

日軍急進碎該地之敵

【諸暨二十四日電】二十四日晨來、急追向諸暨西南方潰逃敵軍之赤鹿、古賀兩部隊、與二十四日晨、自諸暨附近、開始行動之〇〇部隊進擊相呼應、沿浙贛線南下、到處捕捉殲滅之、同日午前十時、早已達浙贛線上要衝牌頭鎮（諸暨西南方十八公里）之西南、敵第十集團軍司令劉建緒麾下第百六十三、三十四、百六十七、三二各師之敗殘軍在該地附近集結、企圖逆襲日軍、然而日軍精銳、堂堂擊之、使其粉碎、不予稱築陣地之暇、擊滅鼠竄之敵、在諸暨南方山中之日軍各部隊、二十四日晨、已集結於諸暨四周、

常德歷陽等地敵軍

燬於日機彈下

徹底猛炸戰績赫然

【〇〇基地電】華中艦隊報道部發表在華中之海軍航空部隊、於二十三日即一齊開始活動、對徒事高呼春季攻勢之敵軍之軍事據點各處、已加以徹底之猛爆而與以甚大之打擊、所收得之戰果如左、

一、駒形部隊長指揮之一隊攻擊萬池口（岳州西北方四十五公里）新設之敵軍事倉庫、致發成大火災、

二、由中西、森、高橋各部隊長所率之大編隊、連成銀翼對敵軍需補給據點之常德（洞庭湖西岸）加以猛爆、致軍需品倉庫等受有徹底的打擊而至潰滅

三、大〆部隊長所率領之一隊、則作第三次長沙爆擊對其燃料貯藏所均與以致命之彈、以至其完全起火始歸、

四、商田部隊長所率領之一隊則對久未攻擊之歷陽（洞庭湖南岸）加以攻擊、被爆擊之市內外之敵據點、已收得巨大之戰果、

五、連日於敵後方據點爆擊之宮坂部隊長所率之別動隊、此日之午前於石門街、午后於桐城、均加以奇襲、而與以致命的打擊、各部隊之全機乃無事歸還、

渝謀完成滇緬鐵路

【上海二十四日電】據重慶來電謂、重慶政權、以此次日軍遮斷由浙東並福州方面向腹地之輸送路、故對前於一千九百三十八年十二月開工之滇緬鐵道、極端重視、擬於二年間使其全部完成、刻正竭力進行中、按此種鐵路之設施、已支出含有在美華僑鐵道公債一千萬金之建設費總額一億元、至於路線、則據前與緬甸當局交涉之結果、緬甸方面有拉喜歐與中國國境間之百二十哩、中國國境與昆明間凡五百二十哩、總長約為六百五十哩云、

美對英供與快速水雷艇

【華盛頓二十三日電】諾克斯海軍長官發表、二十三日讓渡快速艇與英國之旨如左、

按武器貸與法、必向英國讓渡二十八隻快速水雷艇中之二十隻、業已竣工、且有一部已在輪送中、此快速艇之時速、可達六十哩以上、一方並由海軍目下與加拿大當局對英國之新計畫之大型商船護送用驅潛艇於加拿大造船所交涉、遺下、現加拿大製軍艦亦將按武器貸與法向英國讓渡云、

日本今後外交途徑

將轉向於美國

調整國交成為現實新問題

【東京二十四日電】由於松岡外相今次之與盟邦德意首腦會談、及蘇聯中立條約之成立七閣帝國外交進進方向一新途徑、因之政府以松岡外相之報告為基礎、以照應今後歐洲戰局及其他社會情勢、實行周到的外交方策、而作新的構想、

依三國同盟確立之帝國外交方針為處理事變及大東亞共榮圈之確立、自不待論、而三國同盟之締結、固以世界恒久的和平之樹立為最高目標、今次之日蘇中立條約、如松岡外相聲明者、出於和平政策、使萬邦各得其所、堅持皇道外交精神、專念於事變處理之完遂、並為大東亞共榮圈之確立謀南方問題之急速解決、當此外交方向之具體化、最為問題者、為日美國交關係、蓋日美關係與中國事變之進展、日美通商條約廢棄、對日禁輸等、益形險惡、如此現狀之日美關係、所以不能圓滑、究因美國對帝國真意故意曲解此實為重大原因、雖經野村、有田兩前外相熱誠努力、迄今日仍無何等效果、而兩國國交之改善、前途多端、然日本以世界恒久和平為最高理想、故有三國同盟之締結、更有日蘇中立條約之實現、松岡外相之所謂三國同盟上之新生面、為今舉全力向處理事變並解決南方問題、邁進之客觀措置、而於今美國側仍然頑迷曲解、對我東亞共榮圈之確立依然未變其對日態度、此明系不利於該國國際的地位者、與事變處理與東亞共榮圈確立新方策關連之與美國國交調整、再成為新活動上之現實問題矣、

近在東京舉行

日蘇中立條約交換

【東京二十四日電】日蘇中立條約、二十四日午後、在樞密院本會議席上、關該條約御諮詢之件、全會一致可決、因之政府要求即日發下、另轉付會議決定後、二十五日午後、仰求上奏御裁可、於茲、完了關於日蘇中立條約之國內手續、即在蘇聯側、亦基於前與日本帝國政府之協商、與日方同時、完了批准手續、而據該條約規定、批准書之交換、俟蘇聯邦批准書到來、最近當在東京舉行、而條約、因日蘇兩國元首批准、即發生效力、自批准之日起、有五年間之效力、

荷蘭兩相將訪濠洲

【巴達維亞廿日電】刻下留滯在於荷印中之克里芬斯荷蘭外相與威爾達殖民相、預定與近將於巴達維亞舉開之陸海首腦協議終了後、即將訪問澳洲、但李特曼情報部長、於廿二日〻新聞記者團會見時、已否認兩相訪問澳洲之事、

希軍廿萬人投降

大勢已難挽回

英軍逃遁難脫轟炸

【柏林廿三日電】艾匹魯斯及馬格德尼亞兩地方、投降之希臘軍、總數號稱十六師乃至八師、約二十萬人、堪稱為希臘戰線之基本主力、而逃出德意軍包圍之部隊、刻下向柯林特地峽、竄鼠而逃、全有莫能挽回大勢餘地之勢、德軍當局、二十三日言明、艾匹魯斯及馬格德尼亞方面希臘軍之降伏事實上不啻巴爾幹戰線終結云云、一方、依據第莫比列地峽古戰場抵抗之英軍、在德意軍猛攻之前亦開始退卻、由各海港乘船、逃往海上、惟是其逃過德機猛炸、達到亞歷山大海岸、尚須突破一千公里海程、據德方豪語稱、所謂英軍慘敗結果、當高出丹格克之役數倍也、

拉嘉丁亞談

美加共同防衛須延至太平洋

【歐他瓦廿四日電】據傳拉嘉丁亞加拿大共同防衛委員會美國主席代表二十二日、與羅斯福大總統會見後、即飛當地、復於二十三日聖喬治祭典之午餐席上演說謂『北美共同防衛當由美國加拿大兩國之海岸延長及太平洋或大西洋包括一千浬之水域』云、

美援軍陸續抵菲

【馬尼拉廿四日電】據傳至當地美國陸軍當局之情報謂除廿二日開到馬尼拉之美國陸軍增援部隊外、更定於五月六日前後出瑪里波薩號（一八、〇一七噸）或於五月十二日由華盛頓號（二四、二八九噸）先後開到大批增援部隊、但兵力目下尚未經判明云、

英國豪誇

空軍勢力增强

【倫敦二十三日電】比巴布魯克航空機製作長、二十三日於上院、報告英空軍之勢、由於美國及加拿大之飛行機並部分品之供給、異常增强、大要如左、

英國已受龐大量之美國及加拿大製飛行機之讓渡已有約一千台之實製機解交空軍、最近尤其此等之輸送、更急激增加、數日間飛行機九十五台、部分品三百五十五週、發動機三百二十六件、已由海上輸送領收、一方英本土之飛行機工場、分散政策實施結果、得輕減由於敵空軍爆擊之被害、且與空軍之擴大同時、預備機之補給蓄積狀況、亦頗呈示滿足狀態、今戰鬪所使用、主要機數、與第一線機具同數之預備機、今後更能維持第一線之二倍乃至三倍之預備機、

德法提携

交涉再開

【維西二十四日】達爾蘭副首相、如所豫定、廿三日抵巴黎、立即與亞貝德國大使會談、去年十二月以拉法爾事件為契機突告中絕之德法提携交涉、亘四個月而再開、維西政界頗注視其歸趨云、

英對伊拉克

採强硬方針

【倫敦廿三日電】英國艾登外長、廿三日在英國下院陳述云、英國政府深知德國對於伊拉克方面國權益有加以威脅之可能性、今後英國以行動應酬、採取强硬方針云、

六・七月間舉開省聯

縮短會期並減少代表額

因協和會大調動以致遲緩之縣聯、目下在各地舉開中、而在五月杪以前、大體可告終結、六月中旬乃至七月中旬、當開省聯、然本年度之省聯、因豫算及其他關係、縮短會期、代表亦行減少、而對應此事實、議案辦理方法、更行高度化、即縣聯終了後、開以縣本部委員會為主體之議案整備委員會、充分吟味縣聯之審議經過、關於向省聯提出議案、期將縣聯意思、統一的作成提出於省聯、省聯在省聯議案整理委員會席上、一任省本部處置、分為預想議案及全聯提出預想議案、省聯一任省本部處置、議案以文書回答為中心處理之、傾注全力於向全聯提出之議案、有所審議、努力發現在省聯立場之辦法、結果從來全聯提出議案、雖在縣聯省聯審議、但仍以分會提出之原形、向全聯提出、本年縣聯、省聯審議結果、在辦法上、或取新形態提出之縣聯、省聯為發見辦法、努力於建設的方面、案件進至上級聯合協議會、從而亦形成高度化、至於省聯協議員、全滿去年為六百五十五名、今減至五百十名、會期去年奉天五日、興安四省並黑河三日、其他四日、本年首都、奉天、吉林四日、興安四省並黑河二日、其他均為三日、各縮短一日、

我駐大阪總領事館

下月中旬開設

星野副稅關長任總領事

駐日滿洲國大使館大阪辦事處、業經撤散、決定新設總領事館、因前此已得官制之通過、是以刻正急於開館準備、大抵於五月中旬即可開館至初任總領事則當由大連稅關副稅關長星野金之助氏充任云、

視察鮮人教育

朝鮮下月派員來滿

【京城廿四日電】鮮滿一增强助長之第一着手事宜、總督府為視察居住全滿之半島人教育狀況、具休的施策、特派遣眞崎警務局長、諏訪外事部長、倉島學務課長、夏山視學官等、一行於五月五日左右、自京城啓程、約亘二周間赴全滿視察後、與滿洲國進行折衝、

隨行松岡外相 讀歐行記

岡村二一

外交成功得意離蘇（三）

斯達林氏親至車站歡送 日政治家不劣獨裁各國

關於在克萊穆林宮之簽訂條約也、當大使館邸茶會興高采烈之際、已屆火車開車時刻、下午五時五十五分、當簽訂式典中、斯達林書記長、親取電話機致言於鐵路局、特為松岡外相一行、對西伯利亞幹線列車延遲一小時出發、時、外務人民委員代理羅卓夫斯基氏以下後抵驛、徼待歡送、樞軸國及列國大公使、新聞記者等、麕集站內、是等人士、與外相、阪本局長等、交相致辭、俄而有徐徐走向月台而來者、

『殆斯達林也！』俄而在余周圍之人、咸曰、

『信似此公、惟是斯達林、最無豫告、爲能到此間來！』

然而極似斯達林之人、已與松岡外相握手致禮矣、至是、衆始認其為斯達林、共為前一唔、而便衣之俄國秘警隊、適洄護衛此公、

斯達林氏親身至車站送人、尚屬空前盛舉、若夫羅卓夫斯基招待松岡外相親劇、已近診奇異舉、是事尤使大使館員驚奇不已、

依吾所見、斯達林之來也、殆似突然想到特來歡送者、觀夫警戒之便衣秘密隊、倉皇狼狽之情、即可明瞭、開麥拉人則頻動其鏡頭、播此歷史的場面、余急反車室、取開麥拉、時斯達林方與松岡外相寄邇懷談、有如密友、質言之、斯達林與松岡、感情滲如水乳、睹此情景、呆然不置者、為列國外交團、記者團、尤其某國之外交團記者團、該異莫名！

『時已至矣、將開車矣！』**如是催促**者三、松岡外相在斯達林氏嚮導下、登豪華特別列車之展望車、而為吾等一行、會特別配屬三人廚夫、是時、方準備食桌、對於一行之闖入、頗現驚詫形色、遂即徐徐而退、斯達林氏叩彼三人之肩曰『善事貴客、勿忽！』矣、

運開一小時之列車更遲刻五分、至六時、始向東駛去、開車之一刹那、松岡外相叩余之肩曰、

『爾知之乎？御威之所致也！』

『吾知之矣』

余言罷不禁垂首、胸中回顧松岡外相在過去六個半月間、日泰條約、三國同盟、泰越調停、日蘇中立條約等四大劃期外交、悉告成功、此即外相所感御威所致者也殆松岡係好運命之男兒歟、庸詎知一觀此次外交、便知吾日本亦有不劣於外國獨裁者之政治家、此固非過獎也、

斯達林書記長、直爽柔和之人也、彼着灰色黨服灰色外套之身軀凛凛然似久受鍛鍊者、不過面部較照片稍瘦耳、

由革命而建設而獨正、其所表現彼之意志、果匿於何處耶？抑在彼溫容心房深處盛行燃燒歟？夫無吸人魔力之人、縱今如何强烈、亦難成功一獨裁者、

試觀希特勒總統之臉愈看愈富有妙味、在大彫刻家斧鑿下之傑作、灑注以生命、豈非即生如彼之人物也乎？

但此人物雖具生命、亦無吸人之面貌、必往復於鬥爭中、超越死生、鍊磨魂魄、庶在共而貌上、可放人間之極輝也、日本古有『面魂』之言、殆寓此意焉、

余眺望希特勒總統之臉、如及照片上所見之拿破崙之臉色、較諸希特勒、天才卓越、希特勒殊少如彼之氣之感、惟於握手時、渠之目光燗燗、大放奇光、此或與拿破崙有共通之處！

同為電擊戰之主角、於此可發現拿破崙與希特勒對於戰爭性格之異點、兇僅由此點以言、謂德國攻略英國本土、匪至極度、不能著手者、殆非虛測、

（未完）

本報啓事

今廿五日、為友邦日本靖國神社臨時大祭、本報半休、停出晚刊、藉申拜意、明廿六日只發行晨刊一大張、此啓

晚晨刊共兩大張

奉天賽馬

春季一次

四月 二十六日（土）二十七日（日）
二十九日（祭）
五月 二日（金）三日（土）四日（日）
十日（土）十一日（日）
十七日（土）十八日（日）

每日午前十一時開始

奉天國立賽馬場 電話（二）二四三〇 四九四七番

奉天 純益染織株式會社營業廣告

本社自開業以來、即蒙各界惠顧不勝感謝茲為滿足主顧希望起見特請優良技師日益精研近來利用家蠶白絲及山蠶上等絲製成春夏必需衣料多種併用純柞蠶絲織成三十號及三十五號兩種平紋綢可代從來柞蠶之用僅將白山、天官、雙鹿牌各種出品名稱列後

湖縐、串綢、平紋綢、斜紋綢、西服料、協和服料、花格綢、

社址奉天市東關區頭道街一段一八九號 電話 營業 四局三五六〇 總務課 四局二九〇四

遺失圖章作廢

啓者敝號於康德八年四月廿一日午後派櫃夥往興業銀行辦事攜敝號經理何成全印圓形窄邊黑牛角篆字手戳一枚途中不愼丟失無論落於何人之手概作無效特此聲明

萬福洋行經理人 何成全啓

滙票遺失

啓者康德八年三月八日由吉林功成銀行滙奉天功成銀行照付第七八六號支票一頁不記名式國幣參百五拾圓於不愼遺失除委託奉天義合盛向該行掛失具保領款外特此聲明作廢

原滙款人吉林北大街 天源興啓

懸賞尋人

啓者高玉麟現年二十三歲在建平五家分所充團員志欲當兵報國自康德五年離家至今四載無信父母焦急希仁人君子知其人或送信登諸報端均有酬倘將該人送回酬金百圓儲金以待決無失信

喀喇沁右旗新安村十大份甲 高永生

亡失滙款支票聲明作廢

啓者康德八年二月廿六日由海拉爾滿洲中央銀行滙奉天該行滙陽支行照付第二九一二號支票一頁國幣三千元不愼遺失除向該行掛失止付具保領款外特此聲明作廢

奉天鐵樓南光陸照像館 岳崇山

公告

為公告事敝店員楊耀東傳聲遠田雲階李惠峰於康德八年二月十五日出號該等在外發生任何事端敝店概不負責特此登報聲明

奉天市 狩野運輸公司 本支店啓事

公示催告

興城縣興城街北大街路東榮俊和 聲明人 岳俊儒

左記證券之所持人應於康德八年十一月十五日午前十時前向本院聲明其權利並提出該證券如於右記期日不為聲明時即將宣示該證券之無效

證券之表示（但重要部分）

一、證券之種類 無記名支票
一、號數 四三四號
一、金額 國幣貳千參百圓
一、發出年月日 康德八年一月十四日
一、發出人 滿洲中央銀行四平街支行
一、支付人 滿洲中央銀行興城支行
一、領款人 興城縣興城街北大街路東榮俊和

康德八年四月十四日 興城區法院 審判官王自隆

公示催告

興城縣沙後所村沙後所東街路北門牌一七號榮厚長 聲明人 沈佐廷

左記證券之所持人應於康德八年十月十五日午前十時前向本院聲明其權利並提出該證券如於右記期日不為聲明時即將宣示該證券之無效

證券之表示（但重要部分）

一、證券之種類 支票
一、號數 一五三號
一、金額 國幣貳千五百九十六圓
一、發出年月日 康德八年三月十五日
一、發出人 滿洲中央銀行皐新支行
一、支付人 滿洲中央銀行興城支行
一、領款人 興城縣沙所村沙後所榮厚長

康德八年四月十五日 興城區法院 審判官王自隆

打開住宅困難 建築局開企畫會議
對建築許可取簡易迅速方針

建築局爲打開住宅困難、克服資材缺乏而建設大量之住宅起見、前曾制定住宅企畫、現以住宅圖面、業經作成、因於二十四日午前十時、在建築局會議室經治安部、交通部首警、奉天、哈爾濱市警察局等關係者、及警原局長、山田總務處長等出席、對於該圖面、有所提示、幷詳細討議今後强化住宅建築之方針、按其結果、今後建築住宅時、在原則上、當依此種企畫設計、至警察之建築許可則更取簡易及迅速之方針、於一般市民或建築業者、實有甚大之便宜、故以後住宅之困難、或由是而解消焉、

春季第一次大賽馬 開幕在卽
登錄馬數達五百餘頭

時當春季風和氣暖之際、萬衆待望之奉天國立賽馬場本年定期春季第一次大賽馬、行將開賽矣、該場爲達成賽馬之使命起見、特由馬政局主催、招集全國賽馬場場長等、開催賽馬改善會議、茲將擬定要項列左、

一、爲自肅自戒、特在場內新設騎士專用食堂一處、以防騎士與入場者同處共食、藉以謀判勝馬預想等事宜、

二、正門外之預想表發賣者、加以嚴勵取締、以七人爲限、並由本場發給臂章、使之配帶、以資識別、

三、關於賽馬關係從業員騎士馬夫及其他家族等、向來對於勝馬票及搖彩票、禁止購買、今次更加一層强化、嚴加訓諭、以維信義、使無遺憾、

四、勝馬票及搖彩票之購買退還金並分配金之受領時、務須順列引之、以免紊亂紀律、並防宵小竊取兜內之財物、

本年春季第一次賽馬會、出賽馬登錄之數、竟達五百六十七頭之多、皆係優駿良駒、屆時想定有一番熱烈激戰也、更爲求賽馬之事業向上、增進觀客之興趣、每日特新增編外馬（含改良抽籤馬）之大障碍競走、想當能宗滿待望者之興味、茲將開賽日期列左、

△第一日＝四月二十六日（土曜）、
△第二日＝四月二十七日（日曜）、
△第三日＝四月二十九日（火曜、天長節）、
△第四日＝五月二日（金曜、訪日宣詔記念日）
△第五日＝五月三日（土曜）
△第六日＝五月四日（日曜）
△七日＝五月十日（土曜）
△第八日＝五月十一日（日曜）
△第九日＝五月十七日（土曜）
△第十日＝五月十八日（日曜）

省事務長會議中 舉行東方遙拜式

協和會機構改革後初次省事務長會議、定於二十六、七兩日、在國都協和會館、由全國省事務長、中央本部委員及政府、軍關係者約百名參集之下舉行、第一日當靖國神社臨時大祭、會議中途、午前十時十五分、會務職員全員、立於前庭、舉行遙拜式、

橫濱大連間 將新設直航路

【福岡電】最近向滿華方面移住者激增、惟現在之輸送能力、爲滿洲國移住計畫上一大障碍、故滿洲國亦着手此對策、據福岡縣所得之情報稱、鑑於最近之船隻不足、惟不能要望大阪商船有超現在以上之增船、乃擬以日本郵船所屬船、於橫濱、大連間、新設直航航路、與遞信省並關係會社交涉中、待該航路開設之曉、可與以關東地方以北之移住者莫大便宜、而限定關東以北者、乃爲避免與大阪商船與日本郵船之糾紛云、

國際佳話 德政府贈南總督禮品
比喬普領事將赴京城

【大連電】松岡外相抵連時、比喬普大連德國領事、曾赴大連飛機場迎接與外相作最初之握手、以表示日德之親善、聞該領事近將携由德國政府寄贈南朝鮮總督與總督府高官等之禮品、前赴京城、其對松岡外相居連時之各種印象、至今尙未遺忘、大連市民均以此作爲嶄新有趣之話題、據云以希特勒總統之名義、由德國政府贈送南朝鮮總督之禮品、已運到奉天領事館、而比喬普大連領事、則當於五月一日午後四時四十五分、由大連出發赴京城、預定於五月四日、出席於京城舉行之日德協會春季總會、及於日本大使館之武官哥羅布那爾航空大佐之講演會、五月卽由京城起程歸任、又預定日德意協會總會時、放映歐戰新聞電影影片爲西部戰線之勝利、關于此等影片、亦當由比喬普領事持往、德國政府贈送朝鮮總督以禮品者、蓋屬初次、關于此種事實、比喬普領事有如左之談話、余曾屢次與南總督會見、南氏實乃余尊敬人物中之一人、本國政府之禮品、究竟贈與何人、初時余並亦不知也、及最近影片十五卷及禮品運到領事館時、余始大悟、蓋此次之歐洲大戰之西部戰線已漸次獲得最後之勝利矣、

復活賽馬場路線 代燃巴斯將出現街頭

奉天交通會社、自代用燃料車購入後、對于此等車輛之試驗駛行、已實行數次、刻已配置於前此廢止之各路線、爲謀市民之便利計、目下對于此種計畫、可謂不遺餘力矣、如北陵賽馬場行臨時巴斯、刻已決定開始運行、已於廿四日申請警察局保安科交通股要求認可通車期限僅限於春秋兩季之賽馬時期、以代燃車六輛運行於小西邊門及北陵賽馬場之間、沿途並不停車、乘車費一律四角、當局刻正慎重審議中、

放送局募集 器樂演奏者

奉天放送局、前曾募集新歌手若干、已經選定、現又招募器樂獨奏及團體合奏者若干人及一個團體、自昨二十三日起至五月二日止爲報名期、五月四日爲考試期云、

建築佛舍利塔 設計者將來滿

【門司電】爲滿洲國佛教源泉之釋迦塔、係經該塔建立奉讚會（會長張國務總理）所建築者、按此塔建立於新京市歡喜嶺、爲一壯觀且華麗之建物、定於下月三日舉行地鎭祭典、該塔設計者日名子實三、及該氏協力設計之該市公署建築科長牧野正巳等、已於廿四日午後二時、乘自關門啓航之日滿連絡船報國丸來滿、於船中曾作如左之談話、該塔蓋以供奉印度釋迦牟尼佛爲主、建築樣式係於三重基壇上、建以凡六十尺塗金式八角塔、表現釋迦之四相圖、塔內中央立一丈六尺高之釋迦立像塔頂綠色、頂裝附、由鐵筋洋灰築成外壁嵌以黃色之燒膠、定以二年之工事築成、

弁髦法紀貪圖暴利 特產商被檢舉
利慾薰心之大腹賈可以休矣

【錦州電】錦州市警務署經濟保安課、今年二月許、關於檢舉與某國外人勾結以天津爲舞台違反滙兌管理法之特產商、特別警戒、在極秘密中進行調查、二十四日、事件一切、調查告終、始行解禁、發表如左、錦州市城內區西一街一二六株式會社特產商義源生（資本金四十萬圓）因特產收買價格之統制、利益微薄、是以違反滙兌管理、企得暴利、社長劉蓬三（四六）在錦州商工公會會頭地位、竟藉機會與董事蘇鹹韜等相謀、設天津支店、更與在天津錦州有連絡某外國人勾結、直至檢舉之二月中、約賺七萬七千六百圓、茲連坐者氏名如左、

△錦州城內區西一街一二六、株式會社錦州商工公會頭劉達三（四六）
△錦州市錦華區朝日街八二義源生董事蘇鹹韜（三八）
△錦州市中央大街某外人F・約翰（假名）
△錦州市城內區西舊街九○雜貨商董永富（四八）
△錦州市錦華區朝日街義源生天津支店長孫視三（四一）
△天津市英租界永興洋行陳仲生外五名

祝福入營壯丁 發行紀念郵票

自第二建軍之國兵法實施以來、六月一日之壯丁入營期、已迫目前、郵政總局爲祝福此國民最高榮譽之壯丁入營計、決發行記念郵票、發行之種類爲二分（紅色）、四分（青色）二種、計四百萬枚、自二十五日起、於全滿主要郵局發賣、並決捺印紀念圖章云、

兩起翻車慘劇 幼童車夫同作輪下鬼

昨（廿二）日瀋陽縣管境內、發生兩起翻車傷人慘劇、茲分誌之於左、

A 瀋陽縣榆樹台村門牌廿號住戶陳憲章、年廿三歲、以務農爲業、於廿二日下午二時許、由家中趕車拉種子赴地內種地、其弟陳憲印（十歲）因年幼嬉戲、雖經其兄憲章與同車者關永財極力勸阻、但仍不聽從、登卽車行至中途、因馬驚逸、一時抆攏不住、竟致車體倒翻、將十歲幼童之陳憲印、壓死車下云、

B 又瀋陽縣七區新七村汪十堡子三十號住戶孫成吉、以務農爲業、家道尙稱小康、僱有車夫朱殿臣（四七歲）者、於昨日（廿二）趕車來奉賣糧、不料行至大窪村北二里許之小下坡處、因車行不穩、當卽翻覆、致將朱殿臣之左肩及右脅丸打傷、當卽送醫救治、但因傷勢甚重、終於今日午前七時因傷重死去云、

國都隣組懇談會

首於全滿一體結成國都之鄰組、確立全市一家休制、協和會首都本部、爲明確鄰組今日之運營及明日前進之道、故於廿三日午後五時、假軍人會館、由各委員分會長、中央本部、地方處等關係者約卅名參集開「關於鄰組之運營懇談會」、互相披瀝富有經驗之懇談云、

天氣豫報

奉天地方　偏北風　晴一時陰

最高　十七度二
最低　一度三
（廿四日溫度）

宣詔紀念日 体育聯盟舉辦 斷郊競走大會

体育聯盟奉天市事務局、擇五月四日訪日宣詔紀念日之佳辰、舉辦斷郊競走大會、茲誌其要項如左、

一、集合時刻＝五月四日上午九時、
一、集合地點＝國際運動場、
三、出發時刻＝上午十時半、
四、跑路＝以東飛行場南端、渾河堤防爲出發點、以國際運動場爲決勝點、
五、參加資格＝奉天市民
六、實施要領＝A組團體競爭、B組個人競爭、
七、八、九略、
十、報名截止＝四月三十日、
十一、表彰＝各組取至第三位、
十二、報名方法＝詳記所屬、名氏、年齡後、按AB組報名、
十三、報名處＝奉天市体育聯盟事務局、

法院傳聽記
强盜殺人被處死刑 不服上訴發回更審（下）

問、打吵子在什麼地方呢、
答、在李家窩棚門口啊、
問、甚麼時候呢、
答、十拉多點鐘吧、
問、是那一天呢、
答、記不得啦、
問、不是康德三年七月嗎、
答、記不得啦、
問、因什麼打吵子呢、
答、因買錫不料是窩元、賠錢賣的、他說我掙十一元、因這個打吵子啊、
問、賭錢是幾時呢、
答、在這事頭十幾天吧、
問、走一天多麼搖、怎麼第二天想起來啦呢、
答、說話提起來向呀、
問、他先打你嗎、
答、是
問、你有傷嗎、
答、頭臉都有傷啊、
問、你打他什麼地方啦、
答、記不得啦、
問、當時打怎個樣呢、
答、他倒地下、我也倒地下我起來看他臉有血啦、
問、當時死㗎呢、
答、麼呀、
問、你怎麼知道呢、
答、我進前看他來呀、
問、爲什麼你把他兜裡的錢拿去呢、
答、藤在兜裡在帽子裡呀、
問、多少錢呢、
答、二百元哪、
問、你跑那去啦、
答、由奉天又到海拉爾去啦、
問、在鐵棚子的住什麼地方呢、
答、我不知道啊、
問、以前怎不說他先打你呢、
答、在營口不叫說呀、
問、在海拉爾警察署、怎說因殺人呢、
答、打糊塗啦、不知怎麼說的啦、
問、當時借錘子的時候、怎麼說的呢、
答、說起丁子用啊、
問、你說是起粧丁子啊、
答、我說是起粧丁子那樣的錘子啊、
問、一百三十三元三毛一分五是王善堂的錢不呢、
答、也有我的錢留在家裡啦、
問、交誰啦、
答、交我母親啦、
問、不是一百七十元嗎、
答、記不住啦、
問、花六十元買的錫、賣五十元一毛嗎、
答、是、
問、託誰賣的呢、
答、張海亭、
問、不就一份嗎、
答、是、
問、你掏錢的時候、他沒麼死呢嗎、
答、是、
審判長宣諭、本案候傳證人調查、下去吧、（閉庭）

鈴木班長壯烈殉國 爲弘報界放一異彩
論功行賞中中村氏談

於山西戰野充太原攻略軍凡半年間馳驅於陽泉地區、掃蕩戰而陣亡之國通太原支局長鈴木二郎氏、以先鋒之勇士、當此次論功行賞時、已獲得殊勳、而爲滿洲弘報界放一光芒、對此曾從軍察哈爾作戰之國通總經部次長中村敏氏、對其朋友之獲得光榮、極表感謝、談話如左、

皇軍進攻察哈爾時、吾等已深入熱河及察南之戰野、占據大同時、鈴木氏曾以應援部隊赴大同、時太原攻略軍與察哈爾作戰軍於察南戰野中、連絡甚爲嚴密、然數日後、忽由北京拍至電報、令鈴木君及佐藤特員赴太原、從事宣化工作、吾等卽飲中國酒乾盃而盡、作爲敘別之意、一月後、吾以參加進攻太原時强行軍正進攻忻口鎭、吾等對于鈴木班長頗爲懸念、至中國軍之死屍則堆積如山我軍仍奮更奔向太原因於當地得復晤鈴木君及是年冬十一月中旬忻口鎭之役、鈴木君在中國兵屍體中、襄處一週間從身砲彈硝煙中、眞可有不屈之從軍記者魂突、在山西戰線之從軍記者中、祇鈴木君一人如斯耳、余歸新京後、聞鈴木君戰死之報、發揮勇敢沈着敏捷細心之從軍記者本領、今竟獲此破格之光榮、鈴木君地下有知、亦當感泣矣、

公告

此次本會受經濟部以指令第一八六二號承認決定爲圖滿洲國內印刷工業之統制事業因而必須要調查關於其統制之印刷料協定及設備之登錄與用紙諸材料等是以至希印刷業者各位經由左記所管地區組合依規定樣式將登錄申請書及用紙諸材料消費實績表至急提出爲盼特此公告

地區	組合	所管
新京特別市三笠町一ノ二	新京印刷工業組合	新京特別市　吉林省　興安南省
奉天市大和區浪速通二八號	奉天印刷工業組合	奉天省　興安西省　錦州省　熱河省　通化省
哈爾濱市電車街	哈爾濱印刷工業組合	濱江省　北安省　黑河省　龍江省　興安東省　興安北省
安東市大和區市場通三三號	安東印刷工業組合	安東省
牡丹江市圓明街四番地	牡丹江印刷工業組合	牡丹江省　三江省　東安省
間島省延吉街延吉商工公會內	間島印刷工業組合聯合會	間島省

康德八年四月廿二日
新京特別市西七馬路十四號
滿洲圖書株式會社內
滿洲印刷工業聯合會

治愈經血不調

特啓有敝人素患經血不調病症經期不準趕前錯後赤白帶下兼有腥氣每到行經之前腹內疼痛已見經血痧痛更甚腰腿發痛血色不正腹內血積成塊偶遇氣火交攻或逢飲食生冷疼愈加重夜眠夢多而尤好睡醒來渾身發燒口乾舌燥精神恍惚飲食不思心口疼痛患此病症已八年之久屢經診治百藥千方毫無功效幸閱報章得悉鶴春藥店所售安坤丸專治婦女經血不調病症當卽購買兩盒服後頗見奏效又繼續購服計前後服藥不及一月遂將所有各症完全治愈殊出意料之外嗣介紹同病之盟嫂患經血不止之症每月經血忽斷忽來至三四次顏色不正淋漓不止行經以前腰腿發痛小腹內病塊觸之跳動稍有動作氣喘心跳飲食無味夜不安眠頭迷眼黑面色蒼黄經過十有餘年耗欵無算並未治愈茲經敝人介紹服安坤丸數盒卽奏奇效所患各症統爲治愈体格强健食物增多面色光潤敝人與盟嫂遂信安坤丸對於婦女各症特有奇驗所費藥資無多功能卓著實令人感佩不置茲將我二人患病情形及治療經過附加敝人像片一枚敬乞刊登報端聊致謝忱該項藥品實爲女界同胞之救星凡患以上病症者速服安坤丸眞有不可思議之效驗安坤丸大盒四十付六元五角小盒一二十付四元外埠函購另加郵費兩角該鶴春藥店開設在奉天市大西城門外電車道北頭路西便是

奉天市鐵西區三段一〇九號
鳴謝人 徐玉卿謹啓

鳴謝痔漏治愈

啓者敝人患痔漏病甚久初起時微覺肛門刺癢稍帶疼痛每逢大便乾燥時常便血訪醫診治不見效驗苟且日見沈重肛門小包間有潰破者流膿滴血因而行路不便坐臥疼痛屢經診治並刀割數次受盡痛苦未見寸效每逢春秋或因氣火衝心病愈加重凡患痔痛者盡能知道不必形容自料身罹此病永無斷根希望已經到無可如何之際由敝友介紹大西城門外鶴春藥店所售之減痔除漏丸經購用試服初服數日之後卽覺大便輕爽嗣經續服僅及一月有餘卽將以上所說的痛苦完全除掉最難治的惡病從此霍然若失許久不治之症彼時未久當欵不多卽經痊愈敝人對於鶴春藥店無以爲報擬將服藥經過及敝人照片登諸報端敬告患痔瘡諸君速購斯藥可免去許多病苦痔瘡自消幸勿忽視頗海內同胞共各注意減痔除漏丸大盒四十付七元小盒二十付四元外埠函購另加郵費兩角鶴春藥店設在奉天市大西門外電車道北頭路西便是

奉天城南河南村四十五號
鳴謝人 張萬榮謹啓

治愈婦人病

賤內人在未結婚時卽患月經來時或多或少經色粉紅小腹被痛膨脹甚大四肢酸痛各處診療屢好屢犯屢重自結婚以後諸病比前更重月經三四月不見或一月見數次淋漓不斷月經紫黑或成條塊白帶很多週身痛疼每逢着急或生氣胸膈脹悶嘔吐酸水及白沫飲食難進腹疼如絞腰痛如折有時麻冷肌瘦結婚多年永未生育各處醫治服過各藥花錢很多病未見效有時發燒終夜不眠頭迷眼黑氣喘心跳面黄日夜呻吟痛苦難言敝人甚爲焦慮幸經介紹玉德堂有婦科良藥「調經育生丸」專治婦女一切病症最有特效敝卽購買數項丸藥三盒內人服後得一小孩敝感激之餘無以爲酬謹將病癒後照片登報端聊申謝忱並介紹婦女患病多年屢治無效及久不生育者速卽購服此藥定能愈病生子「調經育生丸」大盒四十付六元五角小盒廿付四元外埠患病者匯欵購藥去信卽可玉德堂藥店在奉天大南關大什字街南利長油房胡同支店在奉天北市場登瀛泉東鄰路北樓房便是

感謝人奉天大和區康泰街二段美華新洗染廠經理 梁治平謹啓

奉天市小西磚城門南電車道路西
▲明遠堂藥房發行▼
家傳有效 專治小兒氣卵 延春補天膏藥
●專貼 小兒氣卵 小腸疝氣 偏墜雙墜 串氣腹痛
●定價・特張八元・大張四元・小張二元
◉外埠函購◉請由郵局掛號匯欵每張加郵費二角
用法簡便詳載說明書◉獨家經售並無代理

雀斑 酒刺 特效藥

容粉專治男女面部雀斑酒刺疙疸面膚粗糙皴裂諸重輕無論黃各病卽一搽此藥愈藥價一元外埠匯欵購藥不加寄費奉天北市場登瀛泉東鄰各北樓房便是

玉德堂藥店

喜谷實母散

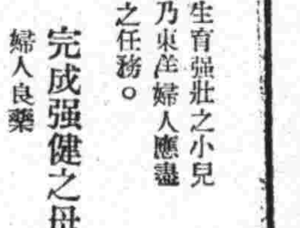

生育强壯之小兒乃東洋婦人應盡之任務。
完成强健之母體
婦人良藥

クロバー

養成細嫩之美肌料
檸檬丁幾
レモンチンキ
三葉商會 大阪・東京

皮膚各疾新藥 亞斯達

無論如何猛烈搔癢疼痛一塗
亞斯達立刻止住

亞斯達富於强烈的殺菌力及能深達皮肉的滲透作用、故少量的塗搽能止患處的瘙痒、殺滅各種寄生虫菌且制止出膿使患處保乾以至痊癒不留絲毫的痕跡

專治
疥癬、頑癬、白癬
頭瘡、陰囊癬
鵝掌風、濕疹
凍瘡、驚掌風
面癬、痔瘡、錢瘡

其他各種皮膚病均有奇特之勛驗

總發售元 丹平商會藥房 大阪・東京
●各大藥房均有代售

神皋雜俎

現代流行歌發達史話 （四）

·史簡南·

2 第二期

詞＝高級趣味

雄壯深幽。高尙的情愛。

曲＝『古典』與『新興』的交織

詞句清新。意義豪壯

幽雅典麗。樸素。

旋律富單純美。不平淡而有魅力。

國風旋律的盛行。

3 第三期

詞＝高級趣味。

清新闊達。純摯的情愛。

字句曼妙圓潤。抒情清婉圓麗有過於詩。

曲＝西曲的模倣

迴腸蕩氣。壯麗豪華

旋律成熟精練。多變化而富魅力。

西洋旋律的混入。圓舞曲孤步舞之盛行。

4 第四期

詞＝低級趣味。

頹廢懦弱。卑鄙而肉麻的情愛。

詞句俗豔。筆調平濃缺乏情緒與意義。

曲＝油腔滑調。纖巧平凡。

旋律平淡。沒有含蓄沒有意味。

北方民謠的模作與翻案。

偉人野口英世的生平 （十）

·郭子箴·

·惜功虧一簣·

野口於荒鄙之地。因陋就簡。用木板築成之房屋。作爲臨時試驗室搜集各處者血液。首先栽培於人猿体內。及栽培三十餘匹人猿之後。較諸 在北里 研究所時請領十三匹天竺鼠而不可得眞不啻天壤之別果於人猿血液中。發現一種有機微生菌。詳加研究。反復試驗。確與歐美之黃熱病菌。迥乎不同。本擬即刻製造有効之血清療法。無奈一切設備。均不完全。只有俟歸美之後再完成治療方法。野口目的既然完全達到。乃興致勃勃手舞足蹈的。向盧克福拉研究所報告發現非洲特種黃熱病菌之顚末。此電傳入美國。致使全美醫學界。歡聲雷動。野口繼續在非洲實地研究五個月之久。所有一切疑問。一切難題。無不迎刃而解。

〃　〃　〃

東蒙古遼代之史蹟 （二）

·李文信·

祖州

·滿琪克山城址·

在上項敍述的上京西面。有很秀麗幽雅的高山。有一個山。蒙名叫作『滿琪克』這山東面一個山岡上的城。較比『上京』小的多。但是據史書的記載說。這是遼太祖的老家。所謂遼有『西樓』就是此處。太祖生前常常在此遊獵。死後也就在這城的西北方修了太祖的『祖陵』。所以名曰『祖州』城的長約七百八十米寬約四百米左右。分四個門。裏邊也有子城宮殿等。

·祀天的石室·

在西北城角的裡面。有一個極大的『石室』。蒙人呼爲『琪倫楼木』—意思是『石頭廟』這石室用整個巨大石板築成的。頂上的大石。長六米多。四壁多大依此可知了。這石室雖經過約有千年。可是一些沒有傾斜。眞是遼人終古不壞的偉大史蹟。此室究作何用。現在還無定說。但是一般學者。都說怕是祭祀天地的所在或是其他的一種神靈崇拜的地方。

·雕刻的可愛·

城外的西北山上有龜形石碑座。石獅子。其他石雕物。都精工可愛。黃綠黑各色琉璃瓦。也頓工緻。並有和渤海的『瓦當』相同的花文。這可知道遼平渤海後。在文化上。所受的影響如何。太祖的本人和皇子等的陵墓。至今仍沒發見—（遼代皇陵不和別代的陵一樣。上面是不顯露的所以很難找得）但是國人留心研究調查必能有發現的一天。所以這個城。在研究契丹文化上。是很重要的。

線下 （續）

·田禾·

前…幾…天…我…看見小翠。

你看見小翠怎麽？

我看見…小…翠…

你看見小翠怎麽。

柳青不住用着嚴厲口吻的追問！但他臉發上蹙出不少的汗珠。但也未完成這句話的意義來。

我看見。小翠。她。她。跟村公所王助理員

：

跟王助理員。怎麽。

快說。快說。

她和王…助理員。在一塊兒…說說笑笑鬼鬼祟祟的。怪難看的。…

有一天晌午。……家家都睡晌午覺。……她倆在樹下。說說笑笑。怪難看的。她𣈥見了我。忸怩的笑。我就輕聲輕腳地躲在老樹的後邊。小翠還罵了我一聲。臭不要臉。

是眞的嗎？

不撒謊。…親眼看見的。

還還了得。…這還了得…

眞是一代不如一代了

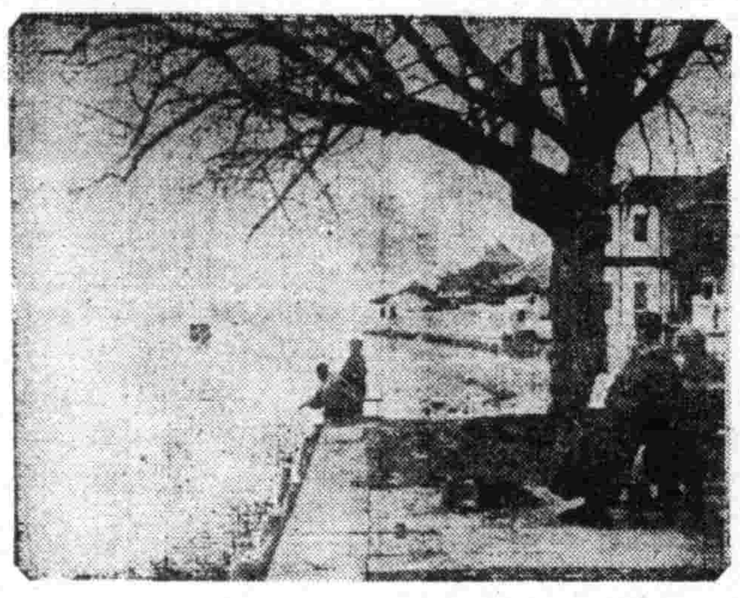

·春在西湖·

杭州是一個古老的城市。在你看過了幾條繁華街道後。雖然說這裡樓房有了西裝。可是那馬路旁邊的梧桐。單單配着古代的建築。總分外覺得幽美。電影館戲樓裡客人固多。但那大自然界的誘惑力。便會在徐徐的風絲絲的雨裡。不知不覺的把遊客送到湖濱碼頭上。看看那十里煙波三面環山的西子湖。又在濃妝淡抹明媚起來了。溫和的氣候。把蘇堤白堤的柳樹。孤山小瀛洲的桃花。都潤育得綠的綠紅的紅了。梭子形的畫舫。高高懸上了白棚。船頭泥爐子裡又煮上了龍井茶。北高峰南高峰也掛上了一條條的春雲。覺得這裡在著名十景之外。又有百景千景遊賞不盡。本來人是多感的。古來的山好。今日的也好。莫如周游湖邊重訪勝境吧。在山頭。在林下。在巨刹。在名墳。有時教人激昂。有時教人頹唐。儼然是陶醉了不知一切。從前有一位濟寧吳姓少年。來到這裡酷愛湖山。竟至不歸不娶。當了半生舟子。給遊客帶。如今這位六旬老叟。不知還在春日的湖畔沒有？圖爲西湖之湖濱公園。

虎在印度山野 （續）

·瀛海拾零·

虎在襲擊牠的犧牲品時。必先把牠的咽喉咬斷。就算遇到比牠强大的獸類。牠在進攻時絲毫不表示畏怯牠會。從對方的腹部抓上去把對方的咽喉咬緊。這種手段是最狠毒的。但對虎本身很有利。一到對方掙扎到力盡疲的時候倒下來牠才放口。慢慢地利用爪把方的胸腹剖開。先喫去內臟。其餘的則留歸分次受用。假若有別的異類或同類想不勞而獲。從中來揩油時。爭鬪便必隨之而起。曾經試過有一個時期印度實行過獎勵捕虎運動。鄰近山林的村落所有的虎類幾乎完全絕跡。可是其他的野獸却反因之而繁殖起來。在農田耕地上滋擾不堪。使農產品收成受到極大的影響。捕虎運動取銷了以後證明虎之存在反而有益於民生。現今在印度有好多處內地。禁止捕虎仍然是轉明文的禁律

（未完）

癮君自傳 79

·儒丐·

第二、讀者諸君、關於我個人所經驗的歷史、一定以爲是很多、而且說的過於繁瑣了吧、是的、也許是這樣、可是我於作文的方法、與其說是教誰去於傾聽、倒不如說一從自己之所好、假如先立一個成見、以爲若是這樣寫的話、也許能適於某某方面的脾胃吧、結果反倒生出許多不適的地方也未可知、但是我現在又有了一個新的想象、我打算把我自己、由現在向前移挪十五年或二十年、凡是對於我抱有興趣的人們、都是今後我所要挐文章請教的了、我想把除了我誰也不知道的歷史、全部記錄下來、以備一時代的微信、不過也不可毫無抉擇、反正我要盡我現在所能盡的能力、努着力寫、原因是現在不寫、以後也許再沒有能以寫作的時期了、

第三、我現在已然完全把阿片停止了嗎、或者是減了分量？爲什麽不把自己由可怕的阿片中救出來呢、我想讀者諸君必定早有此意、要向我屢屢詢問了、對於此點、我不能不簡單的加以答覆、諸君也許以爲我是甘心爲阿片的魅力所屈服了、殊不知、無論何人、萬不可以想象他們都能被那可怕的魅力所麾惑的、即以我爲例、爲了欲行把阿片之量減少、正不知研究了多少計劃、差不多是難於數計、可是這些計劃、堪於堅持到底的太少、大抵是要求我把它停止吧、還要求停止的、須要知道並不是我本人、乃是目擊由此等計劃中所伴發的苦悶者、他們要求我停止的、那末我的減量辦法、究竟是怎樣實行呢、是一日減一滴呢、還是加入相當的水、把一滴分爲二滴或三滴呢、若怕不成、一日減半滴怎麽樣、可是一日減半滴的話、等到減至一千滴、就得需要六年的歲月、（譯者按、著者一日有八千滴的癮、若是如此減法、非四十八年不克減盡、法子固然毫無苦痛、但是若無彭祖之壽、誰肯這樣優遊自在的減煙呢、）可見這個方法、決不適於我們所要的目的、

△　△　△

自開闢以來、投機的機會很多、投機的事業至夥、無論古今中外、成金暴富之人、殆不能僂指數、惟至文章一道、則必先於內養苦修有得、然後始能問世、始可得名、所謂實至名歸、決非投機倖至者也、狄奎因士說、『我於作文的方法、與其說是教誰肯於傾聽、倒不如說是一從自己之所好、』一也無非是表示不肯投機、不恤濫作的意思、然而今之人則如何、盍投機倖至、不止商事爲然矣、可慨已哉、（譯者）

經濟與產業

完成重要國策

確保勞働者需給物資

決由民生部担當指導全責

伴隨滿洲國建國歷史時間之增加、一切庶政、均於狂馳急晉中、發展如電掣風駛、過去九年中、如產業之開發、農業之增產、工業之建樹、在在無不予人以預想以上之成果、康德八年伊始以來、因爲日滿華三國共同擔當安定東亞之重任、舉凡百政、均踏上新體制躍進程上、一切關於農、工鑛等開發增產事務、更顯示新氣象之生發狀態、緣是當局、對開發生產有極密關係 之第一線勞動戰士、深 具甚 大之關心、更爲 遂行國家之重要國策、使生產與開發等年之計劃、得有成如期實現、所以對全勞働者之福祉與生活問題、該部於積極處理上、而更想萬全方策、前此於四月十二三兩日間之民生部、全國民生廳長會議席上、民生部勞務當局、曾詳細聽取各地方之勞務狀況、經與各關係者愼重協議後、決定由現在起、與全國各地方勞務當局、取緊密聯絡、努力加强目前與農部、經濟部、民生部、共同公佈之勞働人用主要物資配給調整要綱、關於勞働人用食糧、並一切生活必需品、指令 滿洲勞工協會担 當正面責任、而行配給 事務處 理之徹底、一方該部更行担當指導之全責、用資勞工需要物質之確保、俾開發生產建築等重要國策之完成云、

謀滿關經濟一體化

近將舉開經濟懇談會

與時局進展同時、經濟統制之要求、亦是以當滿關經濟交流時、所定制約因亦愈多、開當局刻正擘畫編成滿關經濟一體、是爲第二次之改編、關于此等問題、前曾經兩當事者開第一回審議會、近將以此爲全滿省商工公會聯合會之中心問題、而加以討論、爲即應漸次緊迫之內外情勢計、本諸兩者對于大局之見地、刻正致力於其具体工作、聞最近將由滿關經濟當局及其關係各機關並生必社、輸聯、關貿聯、以及其他重要業者代表等舉行滿關經濟懇談會、擬於五月八、九兩日於大連舉行日滿實業協會總會以前、對于各種問題之結論、須使之解決、至其方針、當以『日滿華經濟建設要綱爲』標榜、使其於即應戰時之經濟上、收立竿見影之功效、而推進共榮圈之建設經濟、是以滿關樹立特殊性之根本方策、實乃至要、又以按緒言之、或有相當之困難然其成效如何、極惹人注目、據推該會議案之主要者、大抵如左、

一、關于生必品對滿輸入之圓滑化問題、

一、關稅 及滙兌 手續問題、

一、關于輸出入比率及滿關輸出入業者之協定、

一、關于對華北之問題、

一、關于各經商事手續所需之行政解決問題、

一、關于產業分野之問題

華中振興預算

興亞院已認可

【東京電】華中振興本年度事業費預算、二十三日得興亞院當局內認可、該社本年度關係事業投融資約爲五千萬元（全額以起債充之）、事業計畫以工業及交通關係爲重點部門工業因加壓縮、較昨年度削減約二成、該社爲中心之華中經濟振興所需資金、右五萬圓之外、有協力社側（滿鐵、東拓、）其他投資會社、投融資及自體資本等、約八千五百萬圓、其內容大體交通部門四千萬元、工業部門三千萬元、通信部門八百萬元、電氣及水道部門五百萬元、又華中振興、從來以政府之補助金（昨年度七十五萬元）配當、自本年度、華中鐵道可有初次配當、（四分程度）大體無政府補助金、即可充分配當云、

產業指導所

最近即將成立

【大連電】近將設立之關東州生產力擴充推進機關之關東州產業指導所、乃對從來全面的依存對日輸入之關東州謀現地調辦自給自足、指導經濟之方向、並樹立相當對策、此爲全國之首創、其成果頗堪重視、該指 導所 之機構、乃動員州內之所有機關、以縱橫之連緊、謀初期目的之達成、由理事機關、諮問機關、事務執行機關、直接指導機關之四機關、而組成之、

春雨農民喜

【錦州】本年入春迄今未落點雨、然天惠之風、每日無間斷之吹颳、刻當春種開始之期、正需雨水惟月之二十日、午後六時頃、風息而發烏雲、剎那佈滿天空、於八時五十分許、萬民待望中之雨、遂沛然降落矣、經時三十分乃息、因是農民頗爲欣喜云、

調查各種組合實況

商工會即將着手進行

奉天商工公會對于前此於全滿商工公會聯合會中決定之各種組合整理統合、刻正考究其種種具體案、大抵 以節約經費 整備業務及適正統制爲目標、應合時局之要求、對於營業種別或品別及地區別等、務使之合理化、而完成協同之體制、更當探求即應當地實情之方法、調查已設組合之實況、然對此之經營、或有困難、如惹起改業等各種社會問題時、乃非竭力迴避其變換不可是以須以愼重之調查、或漸進主義之方針從事云、

實施統制方策

化學工業製品

關於滿洲化學藥品之統制、最近分爲甲乙二種、使日滿商事加以一元的統制、甲種品種方法等已行決定、乙種即化學工業製品、最近對品種並統制方法之具體案、業已決定、由五月一日起、即開始實施、一兩日中、即向經濟部當局呈請認可、於該方針實施之先、爲對業者、定於廿六日午前十時、於新京日滿商事本社舉開化學工業製品輸入配給協會協議、乙種化學藥品統制實施萬全之策、

乙種統制業者指定如左之十四社

三井、三菱、岩井、安宅、經販、乾卯、大阪合商、弘南商事、山田、濱崎、滿洲藤澤、隆華洋行、永順洋行、

活用監察制度

滿業舉開懇談會

經濟部爲謀東邊道滿拓等滿業系各會社之機能刷新强化、擬活用此次新設之自体監察制度、其第一步、已於二十四日午後一時、在國務院會議室、舉開滿業關係之監察役懇談會、於經濟部、總務廳監察部及會社之監察關係者出席之下、遂行種種懇談、此種會社監察役之懇談會今後更在一定之計畫性下屢屢舉開、以對會社之機能刷新完成建設的任務、

農校人事移動

【興京】省立農業學校副校長、今村順一氏、到差九閱月、今奉省令、與奉天第一國高、木町鶴永氏對調、又令法庫女子國民高等教師高興宗氏、任本縣省立農業學校教師云、

滿關纖維聯合會

舉開定時總會

滿關纖維聯合會、於二十四日午後二時、在新京記念公會堂開第三回合同定時總會、有經濟部楊工業科長、久保事務官、小野田、久賀兩技佐等各關係者及滿關纖維聯側石橋專務、泉福地、酒本各常務以下各役員出席、議決一、康德七年度決算、八年度予算之件、一關纖聯副會長選任之件午後四時散會、又關纖聯副會長、決定由石田新工務司長就任云、

滿洲藥局方

六月中可制定

關於解決藥務諸懸案積極的着手之民生部、爲謀業務關係事務之完璧起見制定 最小爲 基本之滿洲藥局方、至遲六月即可公布、目下該案正在研究整理中、該局方、按照滿洲國之特殊事情、關於應如何採錄於藥局方、有公定藥品規格之必要之漢藥、實行以採錄爲方針、其種類約達六百種、因此滿洲國內之藥務行政、將更加整備云、

宣傳道路兩側

禁種高禾命令

【昌圖】縣當局爲確保境內治安起見、特公佈縣內道路兩側禁種高禾令茲由協和會協力之下、徹底向民衆宣傳、其規定限制如下、

（一）鐵道、每側爲三〇〇米、但矮性限於一五〇米以外種之、

（二）汽車道、每側爲二〇〇米、但矮性限於一〇〇米外種之、

（三）其他、（營業汽車道外之警備道）每側爲一〇〇米、但矮性限於五〇米以外種之、（本項須由警察署長視現地治安之情形、與街村公所及關係機關協議決定之、並決定後當向縣長報告）、

淋疾 特別對于慢性痼疾收効尤確！

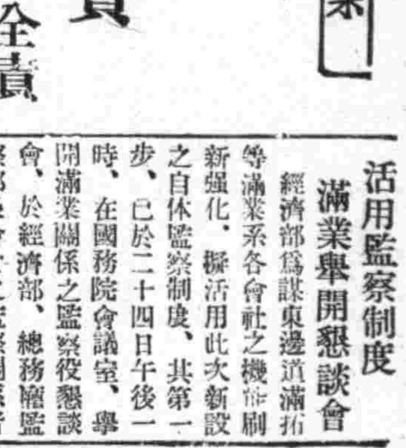

如今所謂化學元素治淋劑不遑枚擧，然大多皆係一基或二至四基之單一基礎成分製劑，乃其効力偏於急性（或慢性）之一方，或如其性能缺於正確等等緣故，便不能收見化學元素劑原來之偉大效果，反之往往有發生種種副作用等弊

聚集多基性元素 以强最高的作用

本劑『內服根割爾』並非一基化學元素而非二基或四基等單一的化合體，實係採取化學元素各基礎成分之有効精分，以獨自的配合組成法，最合理所製，優秀數倍而能自較單一基製品，故其性其作用强大無比，且其治癒範圍非常廣大。

配合上之要諦

火柴與炸彈，皆以硫黃所製，祗因其配合法不同而已。故如本劑極其學理之鐵則，盡其配合之妙則所製者，始稱完璧的化學劑。

增强殺菌治癒力 以縮其根癒日數

本劑之多基性化合體之有効成分即以其少量內服法，立即滲至深淺各處病巢中，發揮未曾見之最高限度的殺菌，溶菌，滅菌，排菌等偉大作用，故如多年難治之淋菌，雖有任何頑强之抵抗力者亦都在極短期日內完全掃淨。

三日內收効！

以是只以二至三日之內服，必見消膿，制疼，淨尿等確効，尤其多年不治之難症，却可發現一層正確的根本効果，即是將潛伏於最深部微細組織中之淋菌，不許其逃避而殺盡，以現治癒効果。

三.四服法之完成 爲絕對治癒法！

本劑有獨自服法，故能收見完璧効果，是乃連服三日後休服四日普通於此期間，可收治効，極重症狀，亦不出反覆二至三次之內必將病原菌殺淨，以收根癒。

●因爲純粹度極高

…所以本劑之性能堪稱所有化學製中之異彩，而且毫無何等副作用發生，却因使血液與病變組織增得强力的抗菌性，故一旦治癒之後，永免再犯又致夢害。

婦女淋菌性各症

本劑因直接對於淋菌…淋病之原菌而發揮根本的殺滅作用，以是不害婦女複雜而纖細的組織，專將淋菌完全殺淨，以癒一切婦女淋菌性各症。

●藥價

一衛擊	五十四片	壹元玖角
二衛擊	一百〇八片	貳元八角
四衛擊	二百一十六片	伍元三角
病院大量用	五百片	拾貳元

各地藥房均出售，倘若缺貨之時請令就近之藥房，由貴地批發處代理販購最爲方便。

東京市芝區通新町十三番地 總製造處 日東製藥合名會社

東京市芝區通新町十三番地 總批發處 合名會社 河原商店

振替口座（東京三五〇一九番）東京三田郵便局第十五號

內服 根割爾

ケンゴール

淋病與赤白帶 十年以上內患 內服漸二三日至五六日即告大癒！ 世界獨特的秘藥

百發百中·永久根治·斷然好評

京城 都藥房淋藥

△嘖嘖好評 藥價二圓四圓八圓

全滿總配給所 合資會社都藥房

奉天江ノ島町八 マむし藥房 電話（三）五四五五

人造乳

雀斑

肺活

嚴防腸窒扶斯發生
全市實施預防注射
◎對於各種野菜與去年同樣消毒◎

【哈爾濱】哈爾濱市警察局衛生科、爲確保市民之健康、對於腸窒扶斯傳染病實施徹底預防、於二十一日起至五月六日止、亘約半月間、約於全市民衆實施腸傷寒預防注射、關於注射地點及各當注意事項經規定如左、

△注射場所

一、道裡日系商工公會滿系中國十四道街國民學校俄系猶太醫院

二、南崗日系省職員訓練所醫科大學、滿系張大夫醫院、山街派出所、俄系新立醫院

三、馬家溝日系永安街分所教堂街分、滿系通道街分所國課街分區事務所俄系卡司木伯庫病院

四、道外傳家甸診療所、東傳家區事務所、正陽街三江會館、太平區勞工訓練所三棵樹派出所

五、香坊油坊街道德會、安埠街分所、平房分所、

六、顧鄉區顧鄉屯警察署

七、松浦區事務所

△野菜消毒

全市民需用之野菜類仍須依照去年之消毒方法、實施消毒、關於消毒場所業已規定指定地點云云、

靖國神社臨時大祭
營市昨日隆重舉行

【營口】興亞基礎護國之英靈、於新靖國之神永恒合祀、事變下七度日之靖國神社臨時大祭、二十三日之招魂式繼續至二十四日、五日間、於東京櫻蔭下九段神域嚴肅執行並今上亦御親拜、二十五日營口市午前十時招魂臨時大祭在忠魂碑前嚴肅執行、今回之臨時大祭爲滿洲事變以來第十三回、日華事變勃發以來第七回、臨時大祭、官民多數參列、當日各戶國旗揭揚、於嚴肅中閉幕云、

爲期教育普及強化
學齡兒童實施調查

【蓋平】小學教育爲立國之基礎關係甚重不容忽視、是以年來屢經調查、而本年度之學齡兒童數目以及就學狀況、當局頗爲注意、現下蓋平街已通知各區長各校長互相緊密聯絡詳確調查、凡係由七歲至十四歲男女兒童、皆爲學或在學退學失學未就學均須明析切實填表具報、勿稍因循忽略、俾教育之發展上大放光明云、

甘井子警署管內
清潔檢查日期

【大連】甘井子警察署管內本年度春季衛生檢查之期、今決定日程、照誌如左、

△四月二十一日該署直轄管內

△四月二十二日新甘井子派出所管內

△四月二十三日榛房屯派出所管內

△四月二十四日周水子派出所管內

△四月二十五日南關嶺、大房子、夏家河子、革鎭堡各派出所管內

△四月二十六日大辛寨、猫屯、柳樹屯各派出所管內

至於所定日期、逢天降雨、順次推延、而各鄉村派出所、擇適宜施行日、以定區域、而實施云、

警民勤勞奉仕

【合安】警務科及警察一署、官警百餘名、假馬車烙印之機、幫助農民每車拉土一車、舖墊街基不平之處、官警民一體工作、每日由早九時起、至下午四時止、如此勤勞奉仕、實爲吾縣之福利云、

撲滅天然痘
警署保安系殊勤

【新民】値此春季、百般毒菌、蔓延發生、正爲其時、尤以天然痘等傳染性病、爲害尤烈、市內後大街北八賓胡同、前會發現此病、由警長路鴻信査覺報署、當由保安衞生系主任董乃仁氏、及全員皆施與驗視、並施以交通隔斷、及種種救治、防制等事、並令各分所、巡邏檢査戶口、以防傳染、而免危害、茲經旬日、不第該地患者治癒、更無發生擴大情形、市內一般對此可怖的傳染病、茲經努力撲滅、莫不歡頌功德云云、

縣長參與祈穀祭

【海城】本月廿日、爲國家規定之祈穀日、是日午前十時、縣長副縣長、率興農合作社之主要社員到西站神社前、舉行祈穀祭、同時由縣長拈香致敬祈禱百穀豐稔雨暘時若足食足兵民安無阜、與黎民共享熙皥之福云、

偷皮鞋被逮捕

【通化】楚德喜（二二）原籍通化縣二道江人、無業遊民、素行游洛英癖、流浪通化街、住無定所、專賴偷盜維持生活、於康德六年冬間、曾一度入囹圄修養、賊氣不改、又觸法網、於七年十月迄今五閱月間、在代用官舍、乘人不備潛入室內、竊取皮鞋十四次、計皮鞋十三雙長腰膠皮靴一雙、估値國幣四百餘圓、全部贓物悉數由金廣聚、以約百元之代價知情故買、金犯原籍河北河間縣人、現住通化街承敎區一六牌壹三號、充荣會社測量工人、皮鞋販賣給同社勞動者、獲得相當利益、皆揮霍於泡影中、警察署劉崔任于四刑勤務之、認爲楚犯可疑逮捕之、帶署嚴審、承認竊盜皮鞋不諱、司法係警尉正追訴餘罪中云、

泰順成火警續誌
房全燒櫃夥輕傷
損失約計十七萬餘元

【遼陽】本月七日夜間十二時許市內北大街泰順成紙商營口支店被焚、業誌本報、茲經詳細調査如下、當日起火、係因燒炕、由鼠洞出火所致、及火起電知消防隊赶到救護、適値大風、無法應救、以致全部被焚、待將南北兩鄰救下未遭池魚之殃、並櫃傷輕重傷四名櫃夥、送往市立醫院治療、約値十七萬餘元、幸事前曾保火險十二萬元云、

醜類完全潰滅
討伐隊奏凱還

【五常】本縣境內自昨年六月以還、突有陳翰章、双龍等合流匪團、乘隙潛入、在本縣接近山林之處、出沒無常、尤爲縣境東南部、蹂躪更甚、當由省縣警備當局、爲剷除醜類、安定民心計、遂編成有力之討伐隊、在本縣沙河子、冲河兩大地區之第一線上、密佈法網、抱絕對殲滅之精神、努力痛剿未幾即將陳翰章匪團消滅無形、僅有殘餘之双龍匪團一部、伏莽潛蹤、乘機蠢動、乃於本年一月三十一日、經○○守備隊之皇軍威力在○○附近、双鷂嶺、將匪首双龍及其黨羽十五名、現場擊斃、自此以後、醜類完全根絕、更由各路討伐隊、在深山密林之處、大事搜索、只有殘餘踏跡之遺跡、毫無匪賊之隻形、我縣黑暗數月之治安狀態、今得重慶明朗矣、現在各路討伐隊均大奏凱旋、本縣衆民、對此赫赫武勳、極爲感戴云、

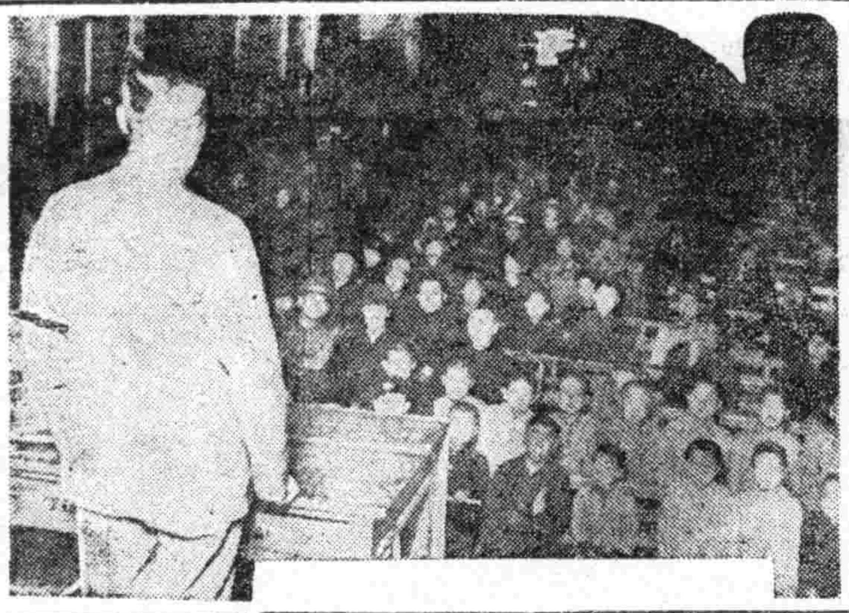

圖爲本報於本溪市舉辦之電影大會場內之熱烈觀衆、台上者爲本報之李士榮君致辭情形（詳情見昨日晨刊二面）

協和區天泰香坊
院發現明嘉靖年
古墓

【錦州】市協和區、天泰香坊、茲因需用泥土、於月十九日、午後七時許、乃令藝徒、在院之中心、白菜窖東端挖土、及挖入尺餘、發現磚石、該未能介意、以該院原爲糧庫店、意爲舟石、廢磚、埋於地中、遂即繼續挖取、不料正工作間、轟然一聲、地土爲之傾陷、乃見內中爲磚門、並有石碑、石門等、至此知爲古墳、遂報告執事、轉報警所、乃停止工作矣、惟經檢視碑文爲明代、嘉慶年間所葬、碑記爲孟母梁氏之墓、礦內黝黑、未窺內容、但當局日內必探其底蘊云、

東邊消息

客荷輸送訓練強調旬間
爲除旅客一切痛苦
通化驛事務大改善

【通化】在客荷輸送訓練強調旬間、通化驛諸般事務力圖精進、着着改善、如從前按照時間發賣客票、由現在起始改爲長時間發賣、爲期免除一般旅客排列擁擠及被勞、同時於剪票口設置標識燈、書明發車時刻及行先地、其他事務、尚在繼續研究改進中云、

協會事務長轉勤

【長白】滿洲帝國協和會長白縣本部小林事務長以下杉本囑託、趙囑託自蒞任以來、業經二載、對精神竭力、日夜不休、對於會運動力謀進行發展、若人民生活之向上、若治安之肅正、若其他改善提倡等種種進行、茲因此次政府協和會人事交流之關係、奉中央本部之命令轉出入警敎方面、但雖轉入政府、而所遺功績非淺也、後任僱事務長、於月初着任矣、今後我長白縣會運動強化發展、頗堪期待云、

市內交通訓練

【通化】與客荷輸送訓練旬間相呼應、市內亦實施交通訓練、警署爲使一般市民對交通道德觀念常識認識向上、於通衢張貼交通標語、交叉點注意、左側通行、互相讓步云、

檢閱新兵
司令官蒞輯

【輯安】第八軍管區司令官王之佑氏、爲新兵檢閱而乘滿浦行列車、於昨日午後九時卌四分抵輯、經各界首腦歡迎之下、當晚宿於福井旅館云、

攤床將立組合

【鳳城】市內小販紙煙鮮菓各攤床、向無組合統制、當値經濟統制之下、對於管理上諸多不便、鳳凰城警察署有鑑及此、於月之十六日在該署樓上會議室招集市內各鮮菓攤床會議成立組合、以便遇事便於指示、並對衛生關係事項有所指示云、

寬甸協和會縣本部
聯合協會圓滿閉幕

【寬甸】協和會縣本部日前舉開本年度聯合協議會、自四月十八日至四月二十日亘三日間之開催、協議諸項議案、業誌前報、現對於各項之議案、已協議終了、於二十日午後五時三十分該協議會圓滿閉幕、並熱烈舉行閉會式之典禮、儀式頗極隆重、雖在三日間之長期會議然對於全体議員及各來賓等、均精神振作、毫無倦意、但茲將所協議諸般之議案分誌於下、第一部關於建國精神之顯揚事項十件、第二部關於民族協和之實現事項二件、第三部關於國民動員之完成事項八件、第四部關於國民生活之向上事項十二件、提出省聯者八件、縣本部一任六件、保留者一件、解決者十件、文書回答者十四件、又緊急議案三件、以上計四十二件、復於同時六點半旋至中央飯店展開懇談會、杯酒聯歡、以表慰勞、頗極一時之盛云、

開春季講演會

【鳳城】滿洲帝國道德會鳳城縣分會會長王銘玉氏、奉新京道德總會令、每年分春秋兩季開講演大會、茲屆春季講演會期、由新京奉天安東派來講演員、於月之十六日起至二十六日止計十日間、該會長除函請各界參加外、並籌備一切、以資講演、而重道德云、

治水工作開始

【台安】正副縣長、爲謀農家增產、免除水患、遂照中央計劃、在彰、新、黑、台、盤等縣境、另掘新河一道、以洩水勢、而免氾濫、七年度業經各縣、抽派民工、分段工作、茲認本報、本年度、街村政務會議時本縣應出農工、二十八萬個、並定於四月十日、按照所分配工數、一律出勤、業經在案、是以各村長、已將所屬勞工、結造清冊呈報縣署、現各村長、攤同應攤之工人、遵照定期、分投各河段、開始工作云、

國高校長着任

【營口】旣誌本報新任奉天省立營口女子國民高等學校校長邢定鑾、副校長江原節之助兩氏、已於日前着任、昨十五日特向市內各關係機關及本社敬新任之辭云、

各大藥房均有經售

月經痛

惡魔樣的月經痛、只有調經健身良藥婀閥好萠可以根本打倒他。

本劑有片劑・粉劑・栓劑・膏劑及注射液。

總發行 武田長兵衛商店 日本大阪市東區道修町

滿洲總發行 滿洲武田藥品株式會社 奉天市大和區春日町

（詳細仿單 備索即寄）

40(5)161

婦科良藥 婀閥好萠（オバホルモン）

殺菌滅淋 全球第一

自發現化學療法劑、滅菌效用後、一時化學製劑風起雲湧極一時之盛、就其效力言、其中以對氮苯磺醯胺製劑奏效最大、令人仍多用之、以此化學滅菌療法、日臻進步、絕對斷根靈藥二甲對氨苯磺醯胺始告完成、名云『强利比兒』臨床上、對於淋病具有特殊獨到之功用。

服『强利比兒』藥片後、其藥力自不致中途減損、則其血液中所含抗淋成份及其尿中所含透膜殺菌力量非常强大當日即能消炎鎭痛、二日利尿退腫、三日便可淋菌全滅流濁全無、屢醫屢藥之頑淋惡濁、統可藥到症除、臨床實驗正式結果、服過者百萬人、獲癒者亦百萬人、全球名醫患者一致滿意。

☆女子淋病與白帶同時痊癒 最難治之頑固白帶『强利比兒』獨能使之斷根、迅速安全、服法簡易、蓋可稱白帶救星、夫妻同服尤宜。

主治 急性淋病・慢性淋病・尿道炎・副睪丸炎・淋性攝護腺炎・女子淋病一切

☆各埠大藥房均有出售

與六〇六異曲同工萬試萬靈

强利比兒

發行處 大阪市東區南久太郎町 竹村製藥廠

123